



KOMISI PENYIARAN INDONESIA
Lembaga Negara Independen

Laporan Keuangan

Periode Tahunan TA 2022 (*Audited*)



Jalan Ir. H. Juanda No. 36 Lt 1-3,
Gambir. Kota Jakarta Pusat.
10120

KATA PENGANTAR

Sebagaimana diamanatkan Undang-Undang Nomor 17 Tahun 2003 tentang Keuangan Negara bahwa Menteri/Pimpinan Lembaga sebagai Pengguna Anggaran/Barang mempunyai tugas antara lain menyusun dan menyampaikan laporan keuangan Kementerian Negara/Lembaga yang dipimpinnya.

Komisi Penyiaran Indonesia adalah salah satu entitas akuntansi yang berkewajiban menyelenggarakan akuntansi dan laporan pertanggungjawaban atas pelaksanaan Anggaran Pendapatan dan Belanja Negara. Salah satu pelaksanaannya adalah dengan menyusun laporan keuangan berupa Laporan Realisasi Anggaran, Neraca, Laporan Operasional, Laporan Perubahan Ekuitas dan Catatan atas Laporan Keuangan.

Penyusunan Laporan Keuangan Komisi Penyiaran Indonesia mengacu pada Peraturan Pemerintah Nomor 71 Tahun 2010 tentang Standar Akuntansi Pemerintahan dan kaidah-kaidah pengelolaan keuangan yang sehat dalam Pemerintahan. Laporan Keuangan ini telah disusun dan disajikan dengan basis akrual sehingga akan mampu menyajikan informasi keuangan yang transparan, akurat dan akuntabel.

Laporan Keuangan ini diharapkan dapat memberikan informasi yang berguna kepada para pengguna laporan khususnya sebagai sarana untuk meningkatkan akuntabilitas/pertanggungjawaban dan transparansi pengelolaan keuangan negara pada Komisi Penyiaran Indonesia. Di samping itu, laporan keuangan ini juga dimaksudkan untuk memberikan informasi kepada manajemen dalam pengambilan keputusan dalam usaha untuk mewujudkan tata kelola pemerintahan yang baik (*good governance*).

Jakarta, 15 Februari 2023



Ditandatangani secara elektronik
SEKRETARIS KOMISI PENYIARAN
PUSAT

Umri

DAFTAR ISI

| | |
|--|----|
| Kata Pengantar | |
| Daftar Isi | 1 |
| Daftar Tabel | 3 |
| Pernyataan Tanggung Jawab | 5 |
| Ringkasan | 6 |
| I. Laporan Realisasi Anggaran | 9 |
| II. Neraca | 9 |
| III. Laporan Operasional | 10 |
| IV. Laporan Perubahan Ekuitas | 11 |
| V. Catatan atas Laporan Keuangan | 12 |
| A. Penjelasan Umum | 12 |
| A.1 Profil & Kebijakan Teknis Komisi Penyiaran Indonesia | 12 |
| A.2 Pendekatan Penyusunan Laporan Keuangan | 13 |
| A.3 Basis Akuntansi | 14 |
| A.4 Dasar Pengukuran | 14 |
| A.5 Capaian Kinerja Strategis | 15 |
| A.6 Kebijakan Akuntansi | 20 |
| B. Penjelasan atas Pos-Pos Laporan Realisasi Anggaran | 29 |
| B.1 Pendapatan | 29 |
| B.2 Belanja | 31 |
| C. Penjelasan atas Pos-Pos Neraca | 41 |
| C.1 Aset Lancar | 41 |
| C.2 Aset Tetap | 46 |
| C.3 Aset Lainnya | 49 |
| C.4 Kewajiban Jangka Pendek | 52 |
| C.5 Ekuitas | 54 |
| D. Penjelasan atas Pos-Pos Laporan Operasional | 55 |
| D.1 Pendapatan | 55 |
| D.2 Beban Pegawai | 55 |

| | |
|--|----|
| D.3 Beban Persediaan | 57 |
| D.4 Beban Barang dan Jasa | 57 |
| D.5 Beban Pemeliharaan | 58 |
| D.6 Beban Perjalanan Dinas | 59 |
| D.7 Beban Barang Untuk Diserahkan Kepada Masyarakat | 60 |
| D.8 Beban Bunga | 60 |
| D.9 Beban Subsidi | 60 |
| D.10 Beban Hibah | 60 |
| D.11 Beban Bantuan Sosial | 61 |
| D.12 Beban Penyusutan & Amortisasi | 61 |
| D.13 Beban Penyisihan Piutang Tak Tertagih | 61 |
| D.14 Beban Transfer | 62 |
| D.15 Beban Lain-lain | 62 |
| D.16 Kegiatan Non Operasional | 62 |
| D.17 Pos Luar Biasa | 63 |
| D.18 Surplus/ Defisit – LO | 63 |
| E. Penjelasan atas Pos-Pos Laporan Perubahan Ekuitas | 64 |
| E.1 Ekuitas Awal | 64 |
| E.2 Surplus/ Defisit – LO | 64 |
| E.3 Koreksi yang Menambah/ Mengurangi Ekuitas | 64 |
| E.4 Transaksi Antar Entitas | 65 |
| E.5 Ekuitas Akhir | 66 |
| F. Pengungkapan Penting Lainnya | 66 |
| F.1 Kejadian-kejadian Penting Setelah Tanggal Neraca | 66 |
| F.2 Rekening Pemerintah | 67 |
| VI. Lampiran Data Laporan Keuangan dan BMN dari Aplikasi SAKTI | 68 |

DAFTAR TABEL

| | | |
|----------|---|----|
| Tabel 1 | : Perbandingan Ringkasan Laporan Realisasi Anggaran untuk Periode yang berakhir 31 Desember 2022 dan 2021 | 6 |
| Tabel 2 | : Perbandingan Ringkasan Neraca per 31 Desember 2022 dan 2021 | 7 |
| Tabel 3 | : Penggolongan Kualitas Piutang | 23 |
| Tabel 4 | : Masa Manfaat Aset Tetap | 26 |
| Tabel 5 | : Masa Manfaat Aset Lainnya | 27 |
| Tabel 6 | : Rincian Perubahan DIPA Tahun Anggaran 2022 | 29 |
| Tabel 7 | : Rincian Estimasi Pendapatan dan Realisasi Untuk periode yang Berakhir 31 Desember 2022 | 29 |
| Tabel 8 | : Perbandingan Estimasi Pendapatan dan Realisasi Untuk periode yang Berakhir 31 Desember 2022 dan 2021 | 31 |
| Tabel 9 | : Rincian Estimasi Pendapatan dan Realisasi Untuk periode yang Berakhir 31 Desember 2022 | 32 |
| Tabel 10 | : Perbandingan Realisasi Belanja Untuk periode yang Berakhir 31 Desember 2022 dan 2021 | 32 |
| Tabel 11 | : Perbandingan Rincian Realisasi Belanja Pegawai Untuk periode yang Berakhir 31 Desember 2022 dan 2021 | 33 |
| Tabel 12 | : Perbandingan Rincian Realisasi Belanja Barang Untuk periode yang Berakhir 31 Desember 2022 dan 2021 | 35 |
| Tabel 13 | : Perbandingan Rincian Realisasi Belanja Modal Untuk periode yang Berakhir 31 Desember 2022 dan 2021 | 37 |
| Tabel 14 | : Perbandingan Rincian Realisasi Belanja Modal Tanah Untuk periode yang Berakhir 31 Desember 2022 dan 2021 | 38 |
| Tabel 15 | : Perbandingan Rincian Realisasi Belanja Modal Peralatan dan Mesin Untuk Periode yang Berakhir 31 Desember 2022 dan 2021 | 38 |
| Tabel 16 | : Perbandingan Rincian Realisasi Belanja Modal Gedung dan Bangunan Untuk periode yang Berakhir 31 Desember 2022 dan 2021 | 39 |
| Tabel 17 | : Perbandingan Rincian Realisasi Belanja Modal Jalan, Irigasi, dan Jaringan Untuk periode yang Berakhir 31 Desember 2022 dan 2021 | 40 |
| Tabel 18 | : Perbandingan Rincian Realisasi Belanja Modal Lainnya Untuk periode yang Berakhir 31 Desember 2022 dan 2021 | 41 |
| Tabel 19 | : Perbandingan Rincian Aset Lancar Per 31 Desember 2022 dan 31 Desember 2021 | 42 |
| Tabel 20 | : Perbandingan Rincian Kas di Bendahara Pengeluaran Per 31 Desember 2022 dan 31 Desember 2021 | 42 |
| Tabel 21 | : Perbandingan Rincian Belanja Dibayar Di Muka Per 31 Desember 2022 dan 31 Desember 2021 | 43 |

| | | |
|----------|---|----|
| Tabel 22 | : Perbandingan Rincian Persediaan Per 31 Desember 2022 dan 31 Desember 2021 | 44 |
| Tabel 23 | : Perbandingan Rincian Piutang Bukan Pajak Per 31 Desember 2022 dan 31 Desember 2021 | 44 |
| Tabel 24 | : Perbandingan Rincian Aset Tetap Per 31 Desember 2022 dan 31 Desember 2021 | 46 |
| Tabel 25 | : Mutasi Saldo Peralatan dan Mesin Per 31 Desember 2022 | 47 |
| Tabel 26 | : Perbandingan Rincian Aset Lainnya Per 31 Desember 2022 dan 31 Desember 2021 | 48 |
| Tabel 27 | : Perbandingan Rincian Aset Lainnya Per 31 Desember 2022 dan 31 Desember 2021 | 49 |
| Tabel 28 | : Rincian Aset Tak Berwujud Per 31 Desember 2022 | 50 |
| Tabel 29 | : Mutasi Aset Tak Berwujud Per 31 Desember 2022 | 50 |
| Tabel 30 | : Rincian Akumulasi Penyusutan/ Amortisasi Aset Lainnya Per 31 Desember 2022 | 51 |
| Tabel 31 | : Perbandingan Rincian Kewajiban Jangka Pendek Per 31 Desember 2022 dan 31 Desember 2021 | 52 |
| Tabel 32 | : Rincian Utang Kepada Pihak Ketiga Per 31 Desember 2022 | 53 |
| Tabel 33 | : Rincian Utang yang Belum Ditagihkan Per 31 Desember 2022 | 53 |
| Tabel 34 | : Rincian Uang Muka dari KPPN Per 31 Desember 2022 | 54 |
| Tabel 35 | : Rincian Utang Jangka Pendek Lainnya Per 31 Desember 2022 | 54 |
| Tabel 36 | : Perbandingan Rincian Beban Pegawai Untuk Periode yang Berakhir 31 Desember 2022 dan 2021 | 56 |
| Tabel 37 | : Perbandingan Rincian Beban Persediaan Untuk Periode yang Berakhir 31 Desember 2022 dan 2021 | 57 |
| Tabel 38 | : Perbandingan Rincian Beban Barang dan Jasa Untuk Periode yang Berakhir 31 Desember 2022 dan 2021 | 57 |
| Tabel 39 | : Perbandingan Rincian Beban Pemeliharaan Untuk Periode yang Berakhir 31 Desember 2022 dan 2021 | 59 |
| Tabel 40 | : Perbandingan Rincian Beban Perjalanan Dinas Untuk Periode yang Berakhir 31 Desember 2022 dan 2021 | 59 |
| Tabel 41 | : Perbandingan Rincian Beban Barang Untuk Diserahkan Kepada Masyarakat Untuk Periode yang Berakhir 31 Desember 2022 dan 2021 | 60 |
| Tabel 42 | : Perbandingan Rincian Beban Penyusutan dan Amortisasi Untuk Periode yang Berakhir 31 Desember 2022 dan 2021 | 61 |
| Tabel 43 | : Perbandingan Rincian Surplus/ Defisit dari Kegiatan Non Operasional Lainnya Untuk Periode yang Berakhir 31 Desember 2022 dan 2021 | 62 |
| Tabel 44 | : Rincian Rekening Bendahara Pengeluaran Per 31 Desember 2022 | 67 |

PERNYATAAN TANGGUNG JAWAB

Laporan Keuangan Komisi Penyiaran Indonesia yang terdiri dari: Laporan Realisasi Anggaran, Neraca, Laporan Operasional, Laporan Perubahan Ekuitas, dan Catatan atas Laporan Keuangan Triwulan III Tahun Anggaran 2022 sebagaimana terlampir, adalah merupakan tanggung jawab kami.

Laporan Keuangan tersebut telah disusun berdasarkan sistem pengendalian intern yang memadai, dan isinya telah menyajikan informasi pelaksanaan anggaran dan posisi keuangan secara layak sesuai dengan Standar Akuntansi Pemerintahan.



Ditandatangani secara elektronik
SEKRETARIS KOMISI PENYIARAN
PUSAT

Umri

RINGKASAN LAPORAN KEUANGAN

Laporan Keuangan Komisi Penyiaran Indonesia Tahunan Tahun Anggaran 2022 ini telah disusun dan disajikan sesuai dengan Peraturan Pemerintah Nomor 71 Tahun 2010 tentang Standar Akuntansi Pemerintahan (SAP) dan berdasarkan kaidah-kaidah pengelolaan keuangan yang sehat di lingkungan pemerintahan. Laporan Keuangan ini meliputi:

1. LAPORAN REALISASI ANGGARAN

Laporan Realisasi Tahunan Tahun Anggaran 2022 menggambarkan perbandingan antara anggaran dengan realisasinya, yang mencakup unsur-unsur Pendapatan-LRA dan Belanja selama periode 1 Januari sampai dengan 31 Desember 2022.

Realisasi Pendapatan Negara untuk periode yang berakhir 31 Desember 2022 adalah berupa Pendapatan Negara Bukan Pajak sebesar Rp82.560.000,00 atau mencapai 0,00 persen dari estimasi Pendapatan-LRA sebesar Rp0.

Realisasi Belanja Negara (neto) untuk periode yang berakhir 31 Desember 2022 adalah sebesar Rp56.303.713.379,00 atau mencapai 95,00 persen dari alokasi anggaran sebagaimana revisi DIPA terakhir sebesar Rp59.032.784.000,00.

Ringkasan Laporan Realisasi Anggaran untuk periode yang berakhir 31 Desember 2022 dan 2021 dapat disajikan sebagai berikut :

*Tabel 1
Perbandingan Ringkasan Laporan Realisasi Anggaran
untuk Periode yang berakhir 31 Desember 2022 dan 2021*

(dalam Rupiah)

| URAIAN | 2022 | | | 2021 | | |
|--------|----------|-----------|---|----------|-----------|---|
| | ANGGARAN | REALISASI | % | ANGGARAN | REALISASI | % |

| | | | | | | |
|-----------------------------|-------------------|-------------------|-------|-------------------|-------------------|-------|
| Pendapatan Negara dan Hibah | - | 82,560,000.00 | - | - | 14,711,610.00 | - |
| Belanja Negara | 59,032,784,000.00 | 56,303,713,379.00 | 95.00 | 52,513,706,000.00 | 49,572,343,952.00 | 94.00 |

2. NERACA

Neraca menggambarkan posisi keuangan entitas mengenai aset, kewajiban, dan ekuitas pada 31 Desember 2022.

Nilai Aset neto per 31 Desember 2022 dicatat dan disajikan sebesar Rp3.699.340.708,00 yang terdiri dari: Aset Lancar sebesar Rp397.436.102,00; Aset Tetap (neto) sebesar Rp2.990.471.832,00; dan Aset Lainnya (neto) sebesar Rp311.432.774,00;

Nilai Kewajiban berupa Kewajiban Jangka Pendek per 31 Desember 2022 sebesar Rp149.600,00 dan nilai Ekuitas sebesar Rp3.699.191.108,00.

Ringkasan Neraca per 31 Desember 2022 dan 31 Desember 2021 dapat disajikan sebagai berikut:

*Tabel 2
Perbandingan Ringkasan Neraca
per 31 Desember 2022 dan 2021*

(dalam Rupiah)

| Uraian | Tanggal Neraca | | Kenaikan/ (Penurunan) | |
|-------------------------------------|----------------------|----------------------|-----------------------|--------------|
| | 31 Desember 2022 | 31 Desember 2021 | (Rp) | % |
| ASET | | | | |
| Aset Lancar | 397,436,102 | 277,797,950 | 119,638,152 | 43.07 |
| Aset Tetap | 2,990,471,832 | 2,971,804,626 | 18,667,206 | 0.63 |
| Aset Lainnya | 311,432,774 | 79,312,500 | 232,120,274 | 292.67 |
| Jumlah Aset | 3,699,340,708 | 3,328,915,076 | 370,425,632 | 11.13 |
| KEWAJIBAN | | | | |
| Kewajiban Jangka Pendek | 149,600 | - | 149,600 | |
| Jumlah Kewajiban | 149,600 | - | 149,600 | |
| EKUITAS | | | | |
| EKUITAS | 3,699,191,108 | 3,328,915,076 | 370,276,032 | 11.12 |
| Jumlah Ekuitas | 3,699,191,108 | 3,328,915,076 | 370,276,032 | 11.12 |
| Jumlah Kewajiban dan Ekuitas | 3,699,340,708 | 3,328,915,076 | 370,425,632 | 11.13 |

3. LAPORAN OPERASIONAL

Laporan Operasional menyajikan berbagai unsur pendapatan operasional, beban, surplus/defisit dari operasi, surplus/defisit dari kegiatan non operasional, surplus/defisit sebelum pos luar biasa, pos luar biasa, dan surplus/defisit-LO, yang diperlukan untuk penyajian yang wajar. Pendapatan Operasional untuk periode yang berakhir pada 31 Desember 2022 adalah sebesar Rp0,00, sedangkan jumlah beban dari kegiatan operasional adalah sebesar Rp55,685,626,661,00 sehingga terdapat Surplus/(Defisit) dari Kegiatan Operasional senilai (Rp55,685,626,661,00).

Surplus/(Defisit) dari Kegiatan Non Operasional sebesar Rp82,560,000,00 dan Surplus/(Defisit) dari Pos Luar Biasa sebesar (Rp0) sehingga entitas mengalami Surplus/(Defisit)-LO sebesar (Rp55,603,066,661,00).

4. LAPORAN PERUBAHAN EKUITAS

Laporan Perubahan Ekuitas menyajikan informasi kenaikan atau penurunan ekuitas tahun pelaporan dibandingkan dengan tahun sebelumnya. Ekuitas pada tanggal 01 Januari 2022 adalah sebesar Rp3,328,915,076,00 ditambah Surplus/(Defisit)-LO sebesar (Rp55,603,066,661) ditambah dengan koreksi-koreksi senilai (Rp107,486,850,00) dan Transaksi Antar Entitas sebesar Rp56,080,829,543,00 sehingga Ekuitas entitas pada tanggal 31 Desember 2022 adalah senilai Rp3,699,191,108,00.

5. CATATAN ATAS LAPORAN KEUANGAN

Catatan atas Laporan Keuangan (CaLK) menyajikan informasi tentang penjelasan atau daftar terinci atau analisis atas nilai suatu pos yang disajikan dalam Laporan Realisasi Anggaran, Neraca, Laporan Operasional, dan Laporan Perubahan Ekuitas. Termasuk pula dalam CaLK adalah penyajian informasi yang diharuskan dan dianjurkan oleh Standar Akuntansi Pemerintahan serta pengungkapan-pengungkapan lainnya yang diperlukan untuk penyajian yang wajar atas laporan keuangan.

Dalam penyajian Laporan Realisasi Anggaran untuk periode yang berakhir sampai dengan tanggal 31 Desember 2022 disusun dan disajikan berdasarkan basis kas. Sedangkan Neraca, Laporan Operasional, dan Laporan Perubahan Ekuitas untuk

periode yang berakhir 31 Desember 2022 disusun dan disajikan dengan menggunakan basis akrual.

LAPORAN REALISASI ANGGARAN

KOMISI PENYIARAN INDONESIA LAPORAN REALISASI ANGGARAN UNTUK PERIODE YANG BERAKHIR 31 DESEMBER 2022 DAN 2021

(dalam Rupiah)

| URAIAN | CATATAN | 31 Desember 2022 | | % thd Anggaran | 2021 |
|-------------------------------|---------|-------------------|-------------------|----------------|-------------------|
| | | ANGGARAN | REALISASI | | REALISASI |
| PENDAPATAN | | | | | |
| Penerimaan Negara Bukan Pajak | B.1 | - | 82,560,000.00 | 0,00 | 14,711,610.00 |
| JUMLAH PENDAPATAN | | | 82,560,000.00 | 0,00 | 14,711,610.00 |
| BELANJA | B.2 | | | | |
| Belanja Pegawai | B.2.1 | 7,851,775,000.00 | 7,258,902,175.00 | 92.44 | 6,450,430,569.00 |
| Belanja Barang | B.2.2 | 47,979,021,000.00 | 46,746,499,029.00 | 97.43 | 42,894,254,983.00 |
| Belanja Modal | B.2.3 | 3,201,988,000.00 | 2,298,312,175.00 | 71.77 | 227,658,400.00 |
| JUMLAH BELANJA | | 59,032,784,000.00 | 56,303,713,379.00 | 55.37 | 49,572,343,952.00 |

NERACA

KOMISI PENYIARAN INDONESIA NERACA PER 31 DESEMBER 2022 DAN 2021

(dalam Rupiah)

| Uraian | Catatan | 31 Desember 2022 | 31 Desember 2021 |
|----------------------------------|------------|-----------------------|-----------------------|
| ASET | | | |
| ASET LANCAR | C.1 | | |
| Kas di Bendahara Pengeluaran | C.1.1 | - | - |
| Kas Lainnya dan Setara Kas | C.1.2 | - | - |
| Belanja Dibayar Dimuka (prepaid) | C.1.3 | 161,710 | 720,000.00 |
| Persediaan | C.1.4 | 397,274,392.00 | 277,077,950.00 |
| Jumlah Aset Lancar | | 397,436,102.00 | 277,797,950.00 |
| ASET TETAP | C.2 | | |
| Peralatan dan Mesin | C.2.1 | 21,207,584,225.00 | 20,668,192,166.00 |

| | | | |
|---|------------|-------------------------|-------------------------|
| Aset Tetap Lainnya | C.2.2 | 140,926,055.00 | 140,926,055.00 |
| Akumulasi Penyusutan | C.2.3 | (18,358,038,448.00) | (17,837,313,595.00) |
| Jumlah Aset Tetap | | 2,990,471,832.00 | 2,971,804,626.00 |
| ASET LAINNYA | C.3 | | |
| Aset Tak Berwujud | C.3.1 | 1,850,326,280.00 | 231,730,000.00 |
| Akumulasi Penyusutan/ Amortisasi Aset Lainnya | C.3.2 | (1,538,893,506.00) | (152,417,500.00) |
| Jumlah Aset Lainnya | | 311,432,774.00 | 79,312,500.00 |
| JUMLAH ASET | | 3,699,340,708.00 | 3,328,915,076.00 |
| KEWAJIBAN | | | |
| KEWAJIBAN JANGKA PENDEK | C.4 | | |
| Utang kepada Pihak Ketiga | C.4.1 | 149,600.00 | - |
| Utang Yang Belum Ditagihkan | C.4.2 | - | - |
| Uang Muka dari KPPN | C.4.3 | - | - |
| Utang Jangka Pendek Lainnya | C.4.4 | - | - |
| Jumlah Kewajiban Jangka Pendek | | 149,600.00 | - |
| JUMLAH KEWAJIBAN | | 149,600.00 | - |
| EKUITAS | | | |
| EKUITAS | C.5 | | |
| Ekuitas | | 3,699,191,108.00 | 3,328,915,076.00 |
| Jumlah Ekuitas | | 3,699,191,108.00 | 3,328,915,076.00 |
| JUMLAH EKUITAS | | 3,699,191,108.00 | 3,328,915,076.00 |
| JUMLAH KEWAJIBAN DAN EKUITAS | | 3,699,340,708.00 | 3,328,915,076.00 |

LAPORAN OPERASIONAL

KOMISI PENYIARAN INDONESIA LAPORAN OPERASIONAL

UNTUK PERIODE YANG BERAKHIR 31 DESEMBER 2022 DAN 2021

(dalam Rupiah)

| URAIAN | CATATAN | 30 Desember 2022 | 30 Desember 2021 |
|---|---------|------------------|------------------|
| KEGIATAN OPERASIONAL | | 0. | 0. |
| PENDAPATAN | | 0. | 0. |
| Penerimaan Negara Bukan Pajak | D.1 | 0. | 27.000. |
| JUMLAH PENDAPATAN | | 0. | 0. |
| BEBAN | | 0. | 0. |
| Beban Pegawai | D.2 | 7,259,610,065. | 6,449,999,737. |
| Beban Persediaan | D.3 | 732,557,808. | 517,305,500. |
| Beban Barang dan Jasa | D.4 | 29,218,361,696. | 29,549,787,521. |
| Beban Pemeliharaan | D.5 | 1,002,683,503. | 1,515,714,699. |
| Beban Perjalanan Dinas | D.6 | 15,672,699,580. | 11,340,881,263. |
| Beban Barang Untuk Diserahkan Kepada Masyarakat | D.7 | 0. | 0. |

| | | | |
|---|------|--------------------------|--------------------------|
| Beban Bunga | D.8 | 0. | 0. |
| Beban Subsidi | D.9 | 0. | 0. |
| Beban Hibah | D.10 | 0. | 0. |
| Beban Bantuan Sosial | D.11 | 0. | 0. |
| Beban Penyusutan dan Amortisasi | D.12 | 1,799,714,009. | 2,730,048,596. |
| Beban Penyisihan Piutang Tak Tertagih | D.13 | 0. | 0. |
| Beban Transfer | D.14 | 0. | 0. |
| Beban Lain-Lain | D.15 | 0. | 0. |
| JUMLAH BEBAN | | 55,685,626,661. | 52,103,737,316. |
| SURPLUS/DEFISIT DARI KEGIATAN OPERASIONAL | | (55,685,626,661.) | (52,103,710,316.) |
| KEGIATAN NON OPERASIONAL | D.16 | 0. | 0. |
| Surplus/Defisit Pelepasan Aset Non Lancar | | 0. | (2,488,500.) |
| Pendapatan Pelepasan Aset Non Lancar | | 0. | 0. |
| Beban Pelepasan Aset Non Lancar | | 0. | 2,488,500. |
| Surplus/Defisit Penyelesaian Kewajiban Jangka Panjang | | 0. | 0. |
| Pendapatan Penyelesaian Kewajiban Jangka Panjang | | 0. | 0. |
| Beban Penyelesaian Kewajiban Jangka Panjang | | 0. | 0. |
| Surplus/Defisit dari Kegiatan Non Operasional Lainnya | | 82,560,000. | 14,684,610. |
| Pendapatan dari Kegiatan Non Operasional Lainnya | | 82,560,000. | 14,684,610. |
| Beban dari Kegiatan Non Operasional Lainnya | | 0. | 0. |
| JUMLAH SURPLUS/DEFISIT DARI KEGIATAN NON OPERASIONAL | | 82,560,000. | 12,196,110. |
| SURPLUS/DEFISIT SEBELUM POS LUAR BIASA | | (55,603,066,661.) | (52,091,514,206.) |
| POS LUAR BIASA | D.17 | 0. | 0. |
| Beban Luar Biasa | | 0. | 0. |
| POS LUAR BIASA | | 0. | 0. |
| SURPLUS/DEFISIT - LO | D.18 | (55,603,066,661.) | (52,091,514,206.) |

LAPORAN PERUBAHAN EKUITAS

KOMISI PENYIARAN INDONESIA LAPORAN PERUBAHAN EKUITAS UNTUK PERIODE YANG BERAKHIR 31 DESEMBER 2022 DAN 2021

(dalam Rupiah)

| URAIAN | CATATAN | 2022 | 2021 |
|---|---------|-------------------|-------------------|
| EKUITAS AWAL | E.1 | 3,328,915,076. | 5,862,796,940. |
| SURPLUS/DEFISIT-LO | E.2 | (55,603,066,661.) | (52,091,514,206.) |
| DAMPAK KUMULATIF PERUBAHAN KEBIJAKAN AKUNTANSI | | 0. | 0. |
| KOREKSI YANG MENAMBAH/MENGURANGI EKUITAS | E.3 | (107,486,850.) | 0. |
| PENYESUAIAN NILAI ASET | E.3.1 | 0. | 0. |
| KOREKSI NILAI PERSEDIAAN | E.3.2 | 0. | 0. |
| KOREKSI ATAS REKLASIFIKASI | E.3.3 | 0. | 0. |

| | | | |
|----------------------------------|-------|-----------------------|-----------------------|
| SELISIH REVALUASI ASET | E.3.4 | 0. | 0. |
| KOREKSI NILAI ASET NON REVALUASI | E.3.5 | (107,486,850.) | 0. |
| KOREKSI LAIN-LAIN | E.3.6 | 0. | 0. |
| TRANSAKSI ANTAR ENTITAS | E.4 | 56,080,829,543. | 49,557,632,342. |
| KENAIKAN/PENURUNAN EKUITAS | | 370,276,032. | (2,533,881,864.) |
| EKUITAS AKHIR | E.5 | 3,699,191,108. | 3,328,915,076. |

CATATAN ATAS LAPORAN KEUANGAN

A. PENJELASAN UMUM

A.1. Profil dan Kebijakan Teknis Komisi Penyiaran Indonesia

*Profil dan
Kebijakan
Teknis*

KPI dibentuk berdasarkan Undang-undang Republik Indonesia No. 32 tahun 2002 tentang Penyiaran, sebagai Lembaga Negara yang bersifat Independen mengatur hal-hal mengenai Penyiaran.

KPI sebagai wujud peran serta masyarakat berfungsi memwadahi aspirasi serta mewakili kepentingan masyarakat akan penyiaran.

Dalam menjalankan fungsinya, KPI mempunyai wewenang:

- Menyusun peraturan dan menetapkan pedoman perilaku penyiaran;
- Mengawasi pelaksanaan peraturan dan pedoman perilaku penyiaran serta standar program siaran;
- Memberikan sanksi terhadap pelanggaran peraturan dan pedoman perilaku penyiaran serta standar program siaran;
- Melakukan koordinasi dan/atau kerjasama dengan Pemerintah, Lembaga Penyiaran, dan Masyarakat.

KPI mempunyai tugas dan kewajiban :

- a. Menjamin masyarakat untuk memperoleh informasi yang layak dan benar sesuai dengan hak asasi manusia;
- b. Ikut membantu pengaturan infrastruktur bidang penyiaran;
- c. Ikut membangun iklim persaingan yang sehat antar Lembaga Penyiaran dan industri terkait;
- d. Memelihara tatanan informasi nasional yang adil, merata, dan seimbang;
- e. Menampung, meneliti, dan menindaklanjuti aduan, sanggahan, serta kritik dan apresiasi masyarakat terhadap penyelenggaraan penyiaran; dan
- f. Menyusun perencanaan pembangunan sumber daya manusia yang menjamin profesionalisme bidang penyiaran

*Pendekatan
Penyusunan
Laporan
Keuangan*

A.2. Pendekatan Penyusunan Laporan Keuangan

Laporan Keuangan Tahun 2022 ini merupakan laporan yang mencakup seluruh aspek keuangan yang dikelola oleh Komisi Penyiaran Indonesia. Laporan Keuangan ini dihasilkan melalui Sistem Aplikasi Keuangan Tingkat Instansi (**SAKTI**) yaitu aplikasi yang digunakan sebagai sarana bagi satker dalam mendukung implementasi SPAN untuk melakukan pengelolaan keuangan yang meliputi tahapan perencanaan hingga pertanggungjawaban anggaran.

SAKTI dirancang untuk menghasilkan Laporan Keuangan Satuan Kerja yang terdiri dari Laporan Realisasi Anggaran, Neraca, Laporan Operasional, dan Laporan Perubahan Ekuitas sekaligus menghasilkan informasi aset tetap, persediaan, dan aset lainnya untuk penyusunan neraca dan laporan barang milik negara serta laporan manajerial lainnya.

*Basis
Akuntansi*

A.3. Basis Akuntansi

Komisi Penyiaran Indonesia menerapkan basis akrual dalam penyusunan dan penyajian Neraca, Laporan Operasional, dan Laporan Perubahan Ekuitas serta basis kas untuk penyusunan dan penyajian Laporan Realisasi Anggaran. Basis akrual adalah basis akuntansi yang mengakui pengaruh transaksi dan peristiwa lainnya pada saat transaksi dan peristiwa itu terjadi, tanpa memperhatikan saat kas atau setara kas diterima atau dibayarkan. Sedangkan basis kas adalah basis akuntansi yang mengakui pengaruh transaksi atau peristiwa lainnya pada saat kas atau setara kas diterima atau dibayar. Hal ini sesuai dengan Standar Akuntansi Pemerintahan (SAP) yang telah ditetapkan dengan Peraturan Pemerintah Nomor 71 Tahun 2010 tentang Standar Akuntansi Pemerintahan.

*Dasar
Pengukuran*

A.4. Dasar Pengukuran

Pengukuran adalah proses penetapan nilai uang untuk mengakui dan memasukkan setiap pos dalam laporan keuangan. Dasar pengukuran yang diterapkan Komisi Penyiaran Indonesia dalam penyusunan dan penyajian Laporan Keuangan adalah dengan menggunakan nilai perolehan historis.

Aset dicatat sebesar pengeluaran/penggunaan sumber daya ekonomi atau sebesar nilai wajar dari imbalan yang diberikan untuk memperoleh aset tersebut. Kewajiban dicatat sebesar nilai wajar sumber daya ekonomi yang digunakan pemerintah untuk memenuhi kewajiban yang bersangkutan.

Pengukuran pos-pos laporan keuangan menggunakan mata uang rupiah. Transaksi yang menggunakan mata uang asing ditranslasi terlebih dahulu dan dinyatakan dalam mata uang rupiah.

A.5. Capaian Kinerja Strategis

Dalam mendukung agenda pembangunan RPJMN 2020-2024, arah kebijakan dan strategi Komisi Penyiaran Indonesia lebih terkait pada agenda ke-7 pembangunan nasional, yaitu memperkuat stabilitas polhukam dan transformasi pelayanan publik.

Sebagai upaya untuk mendukung dan mencapai target agenda pembangunan nasional yang telah menjadi fokus kegiatan Komisi Penyiaran Indonesia, arah kebijakan dan strategi yang akan dilakukan dan dikerjakan oleh KPI dalam pembangunan nasional lima tahun kedepan, yaitu:

- 1) Mendorong transformasi digital dalam ranah dan ruang lingkup penyiaran, dengan strategi:
 - a. Mengembangkan konten digital informasi publik penyiaran;
 - b. Mengembangkan layanan serta informasi digitalisasi penyiaran;
 - c. Pengembangan fasilitas pendukung dalam transformasi digital penyiaran.
- 2) Memperkuat konsolidasi demokrasi melalui terwujudnya penyiaran publik yang efektif, integratif dan partisipatif, dengan strategi
 - a. Mengembangkan dan mengelola *startup* yang fokus pada layanan penyiaran, dan informasi publik penyiaran;
 - b. Peningkatan kemandirian industri dan SDM TIK bidang penyiaran dalam negeri;
 - c. Harmonisasi kebijakan dan regulasi untuk mendorong pengembangan industri TIK bidang penyiaran;
 - d. Perluasan layanan kebijakan pengaturan, pengawasan dan pengembangan isi siaran, profesionalisme penyiaran dan partisipasi masyarakat dalam peningkatan kualitas siaran; dan

- e. Meningkatkan akses komunikasi publik.
- 3) Memperkuat tata kelola komunikasi dan informasi penyiaran publik, dengan strategi:
- a. Peningkatan kapasitas kelembagaan KPI dengan menggunakan dan memanfaatkan Infrastruktur TIK dalam tugas dan fungsi KPI;
 - b. Mendorong adopsi pemanfaatan teknologi global (*Big Data*, IoT, AI, dan lain-lain) dalam proses perencanaan, pelaksanaan, pemantauan, maupun pengawasan pembangunan bidang penyiaran;
 - c. Mendorong pelaksanaan Satu Data dalam rangka pemanfaatan data lintas sektor yang saling interoperabilitas, terstandar serta dapat dibagipakaikan; dan
 - d. Standardisasi lembaga penyiaran.
- 4) Meningkatkan kualitas konten penyiaran, dengan strategi:
- a. Peningkatan literasi digital penyiaran masyarakat;
 - b. Memperkuat media-media penyiaran lokal dan alternatif sebagai sumber informasi masyarakat;
 - c. Menyediakan konten informasi publik yang berkualitas, merata, dan berkeadilan, terutama di wilayah 3T; dan
 - d. Meningkatkan kualitas isi atau program siaran.
- 5) Meningkatkan kualitas SDM Bidang penyiaran, dengan strategi:
- a. Peningkatan kapasitas SDM TIK bidang penyiaran yang tepat sasaran untuk memenuhi kebutuhan;
 - b. Meningkatkan kualitas SDM Bidang Komunikasi dan Informatika; dan
 - c. Meningkatkan literasi media SDM bidang penyiaran dan masyarakat

Sedangkan untuk program kegiatan prioritas KPI pada tahun anggaran 2022 adalah sebagai berikut:

1. Riset Indeks Kualitas Program Siaran Televisi dengan pagu anggaran sebesar Rp6.029.033.000,00.

Riset Indeks Kualitas Program Siaran Televisi merupakan penelitian yang dilakukan untuk menilai kualitas program siaran televisi di Indonesia. Pada Tahun 2022, FGD Riset dilakukan hanya satu kali di Bali yang bekerjasama dengan 12 perguruan tinggi negeri di Indonesia sebagaimana yang tersaji dalam tabel berikut:

| Kota | Pelaksana |
|-------------|--|
| Medan | Universitas Sumatera Utara |
| Padang | Universitas Andalas |
| Jakarta | Universitas Pembangunan Nasional "Veteran" Jakarta |
| Bandung | Universitas Padjadjaran |
| Semarang | Universitas Diponegoro |
| Yogyakarta | Universitas Islam Negeri Kalijaga |
| Surabaya | Universitas Negeri Surabaya |
| Denpasar | Universitas Udayana |
| Banjarmasin | Universitas Lambung Mangkurat |
| Pontianak | Universitas Tanjungpura |
| Makassar | Universitas Hasanuddin |
| Ambon | Universitas Pattimura |

Dari rangkaian Riset ini, Komisi Penyiaran Indonesia (KPI) melakukan Diseminasi Hasil Riset ke 12 kota yang juga bekerja sama dengan 12 perguruan tinggi negeri di Indonesia. Selain Diseminasi, Komisi Penyiaran Indonesia (KPI) juga melakukan Kegiatan Ekspose dan Evaluasi Hasil Riset Indeks Kualitas Program Siaran Televisi.

2. Pengawasan Siaran Televisi dan Radio dengan pagu anggaran sebesar Rp15.450.667.000,00.

Pada Tahun 2022, target KPI melakukan pengawasan atas siaran 58 Lembaga Penyiaran (LP), akan tetapi seiring

berjalannya waktu ada peningkatan jumlah Lembaga Penyiaran (LP) yang diawasi oleh KPI menjadi 61 Lembaga Penyiaran (LP), terdiri dari 18 LP Berjaringan, 5 LP Berlangganan, 15 LP Radio, dan 23 LP Digital. Pengawasan isi siaran dilakukan selama 24 jam oleh Analis Isi Siaran yang terbagi ke dalam 4 *shift* jadwal pemantauan. Adapun termasuk dalam *output* ini adalah honorarium PPNPN yang terkait pengawasan siaran. Hasil pengawasan akan dianalisis dan dibahas dalam rapat pleno komisioner, untuk diputuskan apakah siaran LP melanggar P3SPS (Pedoman Perilaku Penyiaran dan Standar Program Siaran) dan apakah LP diberikan sanksi sesuai tingkat pelanggaran yang dilakukan.

3. Pengaduan masyarakat terhadap Konten Siaran Televisi dan Radio dengan pagu anggaran sebesar Rp534.144.000,00.

Pada tahun 2022, KPI menerima pengaduan masyarakat atas konten isi siaran yaitu sebanyak 511 total pengaduan masuk sampai dengan Desember 2022 melalui sistem pengaduan diantaranya 120 aduan yang berpotensi melanggar P3SPS dan 391 pengaduan yang tidak sesuai/ tidak ditemukan adanya potensi pelanggaran P3SPS. Dari pengaduan masyarakat yang berpotensi melakukan pelanggaran akan ditindaklanjuti oleh tim penjatuhan sanksi dan diteruskan melalui rapat pleno penjatuhan sanksi, untuk dinilai apakah aduan tersebut melanggar P3SPS (Pedoman Perilaku Penyiaran dan Standar Program Siaran) dan apakah LP diberikan sanksi sesuai tingkat pelanggaran yang dilakukan.

Adapun selama periode sampai dengan 31 Desember 2022, *output* strategis yang telah dicapai oleh Komisi Penyiaran Indonesia adalah sebagaimana tabel:

| SASARAN KEGIATAN | INDIKATOR KINERJA SASARAN KEGIATAN | ANGGARAN | REALISASI | | CAPAIAN OUTPUT | | | |
|---|--|----------------|----------------|-------|-----------------------|--------|-----------|--------|
| | | (Rp) | (Rp) | (%) | SATUAN | TARGET | REALISASI | % |
| Terwujudnya Program Siaran yang berkualitas | Indeks Kualitas Program Siaran Televisi | 6.029.033.000 | 5.913.191.891 | 98,08 | Rekomendasi Kebijakan | 2 | 2 | 100,00 |
| | Layanan Pengaduan Masyarakat Terhadap Konten Siaran TV | 534.144.000 | 514.383.949 | 96,30 | Layanan | 1 | 1 | 100,00 |
| | Pengawasan Siaran TV dan Radio | 15.450.667.000 | 15.163.778.085 | 98,14 | Lembaga | 58 | 61 | 105,17 |

Dengan Penjelasan Berikut:

1. Berdasarkan hasil indeks kualitas program siaran yang dilakukan dengan melibatkan para informan ahli dari 12 PTN berdasarkan dengan keahliannya masing-masing, bahwa diperoleh hasil indeks kualitas program siaran televisi tahun 2022 yang memenuhi standar KPI dengan skala 3.00. Ada 14 Lembaga Penyiaran yang hasil indeks rata-ratanya di atas 3 yaitu TVRI (3.60), Metro TV(3,50), RTV (3.44), Kompas TV (3,41), TV One (3.49), iNews (3.19), Trans 7 (3.34), RCTI (3.15), Trans TV (3.21), MNC TV (3.09), NET (3.21), Indosiar(3,02), GTV (3,03), dan SCTV (3,04) dan lembaga penyiaran televisi yang nilai indeksnya di bawah 3 yaitu ANTV (2,86). 8 (delapan) kategori program menghasilkan sebanyak 6 (enam) kategori program yang berkualitas sesuai standar KPI (3.00) dengan indeks tertinggi diperoleh kategori program Religi. Sementara untuk kelima kategori berkualitas berikutnya antara lain: kategori program Talkshow Wisata dan Budaya, Berita, Variety Show dan Anak. Sedangkan, kategori program dengan indeks rendah yaitu: kategori program Infotainment dan Sinetron.

2. KPI melakukan pengawasan atas isi siaran sampai dengan 31 Desember 2022 sebanyak 61 Lembaga Penyiaran (LP) diantaranya 18 LP Berjaringan, 15 LP Radio, 5 LP Berlangganan, dan 23 TV Digital selama 24 jam/hari oleh Analis Isi Siaran yang terbagi ke dalam 4 *shift* jadwal pemantauan. Termasuk dalam

output ini adalah honorarium PPNPN yang terkait pengawasan siaran

3. KPI membuka dan menerima pengaduan masyarakat atas konten isi siaran Lembaga Penyiaran (LP) setiap hari melalui berbagai media (*email*, media sosial, sms pengaduan, *call center*).

A.6. Kebijakan Akuntansi

Kebijakan Akuntansi

Penyusunan dan penyajian Laporan Keuangan Tahun 2022 telah mengacu pada Standar Akuntansi Pemerintahan (SAP). Kebijakan akuntansi merupakan prinsip-prinsip, dasar-dasar, konvensi-konvensi, aturan-aturan, dan praktik-praktik spesifik yang dipilih oleh suatu entitas pelaporan dalam penyusunan dan penyajian laporan keuangan. Kebijakan akuntansi yang diterapkan dalam laporan keuangan ini adalah merupakan kebijakan yang ditetapkan oleh Badan Akuntansi dan Pelaporan Keuangan yang merupakan entitas pelaporan dari Komisi Penyiaran Indonesia. Di samping itu, dalam penyusunannya telah diterapkan kaidah-kaidah pengelolaan keuangan yang sehat di lingkungan pemerintahan.

Kebijakan-kebijakan akuntansi penting yang digunakan dalam penyusunan Laporan Keuangan Komisi Penyiaran Indonesia adalah sebagai berikut:

Pendapatan- LO

(1) Pendapatan- LO

- Pendapatan-LO adalah hak pemerintah pusat yang diakui sebagai penambah ekuitas dalam periode tahun anggaran yang bersangkutan dan tidak perlu dibayar kembali.
- Pendapatan-LO diakui pada saat timbulnya hak atas pendapatan dan/atau Pendapatan direalisasi, yaitu

adanya aliran masuk sumber daya ekonomi.

- Akuntansi pendapatan-LO dilaksanakan berdasarkan azas bruto, yaitu dengan membukukan penerimaan bruto, dan tidak mencatat jumlah nettonya (setelah dikompensasikan dengan pengeluaran).
- Pendapatan disajikan menurut klasifikasi sumber pendapatan.

Belanja

(2) Belanja

- Belanja adalah semua pengeluaran dari Rekening Kas Umum Negara yang mengurangi Saldo Anggaran Lebih dalam periode tahun anggaran yang bersangkutan yang tidak akan diperoleh pembayarannya kembali oleh pemerintah.
- Belanja diakui pada saat terjadi pengeluaran kas dari KUN.
- Khusus pengeluaran melalui bendahara pengeluaran, pengakuan belanja terjadi pada saat pertanggungjawaban atas pengeluaran tersebut disahkan oleh Kantor Pelayanan Perbendaharaan Negara (KPPN).
- Belanja disajikan menurut klasifikasi ekonomi/jenis belanja dan selanjutnya klasifikasi berdasarkan organisasi dan fungsi akan diungkapkan dalam Catatan atas Laporan Keuangan.

Beban

(3) Beban

- Beban adalah penurunan manfaat ekonomi atau potensi jasa dalam periode pelaporan yang menurunkan ekuitas, yang dapat berupa pengeluaran atau konsumsi aset atau timbulnya kewajiban.

- Beban diakui pada saat timbulnya kewajiban; terjadinya konsumsi aset; terjadinya penurunan manfaat ekonomi atau potensi jasa.
- Beban disajikan menurut klasifikasi ekonomi/jenis belanja dan selanjutnya klasifikasi berdasarkan organisasi dan fungsi diungkapkan dalam Catatan atas Laporan Keuangan.

Aset

(4) Aset

Aset diklasifikasikan menjadi Aset Lancar, Aset Tetap, Piutang Jangka Panjang dan Aset Lainnya.

Aset Lancar

a. Aset Lancar

- Kas disajikan di neraca dengan menggunakan nilai nominal. Kas dalam bentuk valuta asing disajikan di neraca dengan menggunakan kurs tengah BI pada tanggal neraca.
- Investasi Jangka Pendek BLU dalam bentuk surat berharga disajikan sebesar nilai perolehan sedangkan investasi dalam bentuk deposito dicatat sebesar nilai nominal.
- Piutang diakui apabila memenuhi kriteria sebagai berikut:
 - a) piutang yang timbul dari Tuntutan Perbendaharaan/ Ganti Rugi apabila telah timbul hak yang didukung dengan Surat Keterangan Tanggung Jawab Mutlak dan/atau telah dikeluarkannya surat keputusan yang mempunyai kekuatan hukum tetap; dan
 - b) piutang yang timbul dari perikatan diakui apabila terdapat peristiwa yang menimbulkan hak tagih dan didukung dengan naskah perjanjian yang menyatakan

hak dan kewajiban secara jelas serta jumlahnya bisa diukur dengan andal.

- Piutang disajikan dalam neraca pada nilai yang dapat direalisasikan (net realizable value). Hal ini diwujudkan dengan membentuk penyisihan piutang tak tertagih. Penyisihan tersebut didasarkan atas kualitas piutang yang ditentukan berdasarkan jatuh tempo dan upaya penagihan yang dilakukan pemerintah.

Perhitungan penyisihannya adalah sebagai berikut:

Tabel 3
Penggolongan Kualitas Piutang

| Kualitas Piutang | Uraian | Penyisihan |
|------------------|--|------------|
| Lancar | Belum dilakukan pelunasan s.d. tanggal jatuh tempo | 0.5% |
| Kurang Lancar | Satu bulan terhitung sejak tanggal Surat Tagihan Pertama tidak dilakukan pelunasan | 10% |
| Diragukan | Satu bulan terhitung sejak tanggal Surat Tagihan Kedua tidak dilakukan pelunasan | 50% |
| Macet | 1. Satu bulan terhitung sejak tanggal Surat Tagihan Ketiga tidak dilakukan pelunasan | 100% |
| | 2. Piutang telah diserahkan kepada Panitia Urusan Piutang Negara/DJKN | |

- Tagihan Penjualan Angsuran (TPA) dan Tuntutan Perbedaharaan/Ganti Rugi (TP/TGR) yang akan jatuh tempo 12 (dua belas) bulan setelah tanggal neraca disajikan sebagai Bagian Lancar TP/TGR atau Bagian Lancar TPA.
- Nilai Persediaan dicatat berdasarkan hasil inventarisasi fisik pada tanggal neraca dikalikan dengan:
 - a) harga pembelian terakhir, apabila diperoleh dengan pembelian;
 - b) harga standar apabila diperoleh dengan memproduksi

sendiri; dan

- c) harga wajar atau estimasi nilai penjualannya apabila diperoleh dengan cara lainnya.

Aset Tetap

b. Aset Tetap

- Aset tetap mencakup seluruh aset berwujud yang dimanfaatkan oleh pemerintah maupun untuk kepentingan publik yang mempunyai masa manfaat lebih dari 1 (satu) tahun.
- Nilai Aset tetap disajikan berdasarkan harga perolehan atau harga wajar.
- Pengakuan aset tetap didasarkan pada nilai satuan minimum kapitalisasi sebagai berikut:
 - a) pengeluaran untuk per satuan peralatan dan mesin dan peralatan olah raga yang nilainya sama dengan atau lebih dari Rp1.000.000 (satu juta rupiah);
 - b) pengeluaran untuk gedung dan bangunan yang nilainya sama dengan atau lebih dari Rp25.000.000 (dua puluh lima juta rupiah); dan
 - c) pengeluaran yang tidak tercakup dalam batasan nilai minimum kapitalisasi tersebut di atas, diperlakukan sebagai biaya kecuali pengeluaran untuk tanah, jalan/irigasi/jaringan, dan aset tetap lainnya berupa koleksi perpustakaan dan barang bercorak kesenian.
- Aset Tetap yang tidak digunakan dalam kegiatan operasional pemerintah yang disebabkan antara lain karena aus, ketinggalan zaman, tidak sesuai dengan kebutuhan organisasi yang makin berkembang, rusak berat, tidak sesuai dengan rencana umum tata ruang (RUTR), atau masa kegunaannya telah berakhir

direklasifikasi ke Aset Lain-Lain pada pos Aset Lainnya.

- Aset tetap yang secara permanen dihentikan penggunaannya, dikeluarkan dari neraca pada saat ada usulan penghapusan dari entitas sesuai dengan ketentuan perundang-undangan di bidang pengelolaan BMN/BMD.

Penyusutan Aset Tetap

c. Penyusutan Aset Tetap

- Penyusutan aset tetap adalah penyesuaian nilai sehubungan dengan penurunan kapasitas dan manfaat dari suatu aset tetap.
- Penyusutan aset tetap tidak dilakukan terhadap:
 - a) Tanah;
 - b) Konstruksi dalam Pengerjaan (KDP); dan
 - c) Aset Tetap yang dinyatakan hilang berdasarkan dokumen sumber sah atau dalam kondisi rusak berat dan/atau usang yang telah diusulkan kepada Pengelola Barang untuk dilakukan penghapusan.
- Penghitungan dan pencatatan Penyusutan Aset Tetap dilakukan setiap akhir semester tanpa memperhitungkan adanya nilai residu.
- Penyusutan Aset Tetap dilakukan dengan menggunakan metode garis lurus yaitu dengan mengalokasikan nilai yang dapat disusutkan dari Aset Tetap secara merata setiap semester selama Masa Manfaat.
- Masa Manfaat Aset Tetap ditentukan dengan berpedoman Keputusan Menteri Keuangan Nomor: 295/KM.6/2019 tentang Tabel Masa Manfaat Dalam Rangka Penyusutan Barang Milik Negara berupa Aset Tetap pada Entitas Pemerintah Pusat.

Secara umum tabel masa manfaat adalah sebagai berikut:

*Tabel 4
Masa Manfaat Aset Tetap*

| Kelompok Aset Tetap | Masa Manfaat |
|--|------------------|
| Peralatan dan Mesin | 2 s.d. 20 tahun |
| Gedung dan Bangunan | 10 s.d. 50 tahun |
| Jalan, Jaringan dan Irigasi | 5 s.d. 40 tahun |
| Aset Tetap Lainnya (Alat Musik Modern) | 4 tahun |

*Piutang
Jangka
Panjang*

a. Piutang Jangka Panjang

- Piutang Jangka Panjang adalah piutang yang diharapkan/dijadwalkan akan diterima dalam jangka waktu lebih dari 12 (dua belas) bulan setelah tanggal pelaporan.
- Tagihan Penjualan Angsuran (TPA), Tagihan Tuntutan Perbendaharaan/Tuntutan Ganti Rugi (TP/TGR) dinilai berdasarkan nilai nominal dan disajikan sebesar nilai yang dapat direalisasikan.

Aset Lainnya

b. Aset Lainnya

- Aset Lainnya adalah aset pemerintah selain aset lancar, aset tetap, dan piutang jangka panjang. Termasuk dalam Aset Lainnya adalah Aset Tak Berwujud (ATB), tagihan penjualan angsuran yang jatuh tempo lebih dari 12 (dua belas) bulan, aset kerja sama dengan pihak ketiga (kemitraan), dan kas yang dibatasi penggunaannya.
- ATB disajikan sebesar nilai tercatat neto yaitu sebesar harga perolehan setelah dikurangi akumulasi amortisasi.
- Amortisasi ATB dengan masa manfaat terbatas dilakukan dengan metode garis lurus dan nilai sisa nihil. Sedangkan

atas ATB dengan masa manfaat tidak terbatas tidak dilakukan amortisasi.

- Masa Manfaat Aset Tak Berwujud ditentukan dengan berpedoman Keputusan Menteri Keuangan Nomor: 620/KM.6/2020 tentang Masa Manfaat Dalam Rangka Amortisasi Barang Milik Negara berupa Aset Tak Berwujud pada Entitas Pemerintah Pusat. Secara umum tabel masa manfaat adalah sebagai berikut:

*Tabel 5
Masa Manfaat Aset Lainnya*

| Kelompok Aset Tak Berwujud | Masa Manfaat (tahun) |
|---|-----------------------------|
| <i>Software</i> Komputer. | 4 |
| <i>Franchise</i> . | 5 |
| Lisensi, Hak Paten Sederhana, Merk, Desain Industri, Rahasia Dagang, Desain Tata Letak Sirkuit Terpadu. | 10 |
| Hak Ekonomi Lembaga Penyiaran, Paten Biasa, Perlindungan Varietas Tanaman Semusim. | 20 |
| Hak Cipta Karya Seni Terapan, Perlindungan Varietas Tanaman Tahunan. | 25 |
| Hak Cipta atas Ciptaan Gol.II, Hak Ekonomi Pelaku Pertunjukan, Hak Ekonomi Produser Fonogram. | 50 |
| Hak Cipta atas Ciptaan Gol.I. | 70 |

- Aset Lain-lain berupa aset tetap pemerintah disajikan sebesar nilai buku yaitu harga perolehan dikurangi

akumulasi penyusutan.

Kewajiban

(5) Kewajiban

- Kewajiban adalah utang yang timbul dari peristiwa masa lalu yang penyelesaiannya mengakibatkan aliran keluar sumber daya ekonomi pemerintah.
- Kewajiban pemerintah diklasifikasikan ke dalam kewajiban jangka pendek dan kewajiban jangka panjang.
 - a. Kewajiban Jangka Pendek

Suatu kewajiban diklasifikasikan sebagai kewajiban jangka pendek jika diharapkan untuk dibayar atau jatuh tempo dalam waktu dua belas bulan setelah tanggal pelaporan.

Kewajiban jangka pendek meliputi Utang Kepada Pihak Ketiga, Belanja yang Masih Harus Dibayar, Pendapatan Diterima di Muka, Bagian Lancar Utang Jangka Panjang, dan Utang Jangka Pendek Lainnya.
 - b. Kewajiban Jangka Panjang

Kewajiban diklasifikasikan sebagai kewajiban jangka panjang jika diharapkan untuk dibayar atau jatuh tempo dalam waktu lebih dari dua belas bulan setelah tanggal pelaporan.
- Kewajiban dicatat sebesar nilai nominal, yaitu sebesar nilai kewajiban pemerintah pada saat pertama kali transaksi berlangsung.

(6) Ekuitas

Ekuitas

Ekuitas merupakan selisih antara aset dengan kewajiban dalam satu periode. Pengungkapan lebih lanjut dari ekuitas disajikan dalam Laporan Perubahan Ekuitas.

B. PENJELASAN ATAS POS-POS LAPORAN REALISASI ANGGARAN

Selama periode berjalan, Komisi Penyiaran Indonesia telah melakukan revisi Daftar Isian Pelaksanaan Anggaran (DIPA) dari DIPA awal. Hal ini disebabkan oleh adanya perubahan kegiatan sesuai dengan kebutuhan dan situasi serta kondisi pada saat pelaksanaan anggaran.

Perubahan tersebut berdasarkan sumber pendapatan dan jenis belanja adalah sebagai berikut:

*Tabel 6
Rincian Perubahan DIPA Tahun Anggaran 2022*

(dalam Rupiah)

| Uraian | Tahun 2022 | |
|--------------------------|-------------------|-------------------------|
| | Anggaran Awal | Anggaran Setelah Revisi |
| Pendapatan | | |
| PNBP | 0,00 | 0,00 |
| Jumlah Pendapatan | 0,00 | 0,00 |
| Belanja | | |
| Belanja Pegawai | 9,948,687,000.00 | 7,851,775,000.00 |
| Belanja Barang | 50,855,137,000.00 | 47,979,021,000.00 |
| Belanja Modal | 5,824,968,000.00 | 3,201,988,000.00 |
| Jumlah Belanja | 66,628,792,000.00 | 59,032,784,000.00 |

B.1 Pendapatan

Penerimaan Negara Bukan Pajak

Realisasi Pendapatan Negara dan Hibah untuk periode yang berakhir 31 Desember 2022 adalah sebesar Rp82.560.000,00 atau mencapai 0,00% dari estimasi pendapatan yang ditetapkan sebesar Rp0. Rincian Estimasi Pendapatan dan Realisasi Komisi Penyiaran Indonesia adalah Pendapatan Penerimaan Bukan Pajak dengan rincian sebagai berikut:

*Tabel 7
Rincian Estimasi Pendapatan dan Realisasi
Untuk periode yang Berakhir 31 Desember 2022*

(dalam Rupiah)

| Uraian | 2022 | | |
|--|----------|---------------|---|
| | Estimasi | Realisasi | % |
| Penerimaan Kembali Belanja Pegawai Tahun Anggaran Yang Lalu berupa Tunjangan Desember 2021 (425911) | - | 720,000.00 | |
| Penerimaan Kembali Belanja Barang Tahun Anggaran Yang Lalu berupa lebih bayar uang harian pada perjalanan dinas dalam negeri Kegiatan Evaluasi dan FGD Pra Anugerah Syiar Ramadhan tanggal 4-6 Mei 2021 (425912) | - | 7,280,000.00 | |
| Penerimaan Kembali Belanja Barang Tahun Anggaran Yang Lalu berupa lebih bayar uang harian pada perjalanan dinas dalam negeri Kegiatan Bimbingan Teknis Pendalaman Materi P3SPS tanggal 27-29 April 2021 (425912) | - | 14,000,000.00 | |
| Penerimaan Kembali Belanja Barang Tahun Anggaran Yang Lalu berupa lebih bayar uang harian pada perjalanan dinas dalam negeri Kegiatan FGD Koordinasi Integrasi Data SMIILED Antara KPI dengan BPS serta Implementasi untuk KPID dan Lembaga Penyiaran di Serpong tanggal 4-6 Mei 2021 (425912) | - | 5,660,000.00 | |
| Penerimaan Kembali Belanja Pegawai Tahun Anggaran Yang Lalu berupa kelebihan penyetoran pembulatan gaji menyangkut transaksi tahun anggaran yang lalu (TAYL) atas pembayaran belanja pegawai berupa kekurangan gaji PNS bulan Juli 2020 s.d. Oktober 2022 untuk 2 pegawai / 6 Jiwa (425911) | - | 9.720.000.00 | |
| Penerimaan Kembali Belanja Pegawai Tahun Anggaran Yang Lalu berupa kekurangan gaji PNS bulan September 2020 s.d. April 2022 sebanyak 4 pegawai / 7 Jiwa (425911) | - | 25.740.000.00 | |
| Penerimaan Kembali Belanja Pegawai Tahun Anggaran Yang Lalu berupa kekurangan gaji PNS bulan Juli 2020 s.d. April 2022 untuk 3 pegawai / 8 Jiwa (425911) | - | 19.440.000.00 | |
| Jumlah | - | 82,560,000.00 | |

Realisasi Pendapatan Komisi Penyiaran Indonesia untuk periode yang berakhir 31 Desember 2022 mengalami Kenaikan dibandingkan Tahun Anggaran 2021. Hal ini disebabkan:

1. Penerimaan Kembali Belanja Pegawai Tahun Anggaran Yang Lalu berupa Kelebihan Pembayaran Tunjangan Kinerja Pegawai PNS KPI Bulan Desember 2021.

2. Penerimaan Kembali Belanja Barang Tahun Anggaran Yang Lalu berupa lebih bayar uang harian pada perjalanan dinas dalam negeri Kegiatan Evaluasi dan FGD Pra Anugerah Syiar Ramadhan tanggal 4 s.d. 6 Mei 2021.
3. Penerimaan Kembali Belanja Barang Tahun Anggaran Yang Lalu berupa lebih bayar uang harian pada perjalanan dinas dalam negeri Kegiatan Bimbingan Teknis Pendalaman Materi P3SPS tanggal 27 s.d. 29 April 2021.
4. Penerimaan Kembali Belanja Barang Tahun Anggaran Yang Lalu berupa lebih bayar uang harian pada perjalanan dinas dalam negeri Kegiatan FGD Koordinasi Integrasi Data SMILED Antara KPI dengan BPS serta Implementasi untuk KPID dan Lembaga Penyiaran di Serpong tanggal 4 s.d. 6 Mei 2021.
5. Penerimaan Kembali Belanja Pegawai Tahun Anggaran Yang Lalu berupa kelebihan penyetoran pembulatan gaji menyangkut transaksi tahun anggaran yang lalu (TAYL) atas pembayaran belanja pegawai berupa kekurangan gaji PNS bulan Juli 2020 s.d. Oktober 2022 untuk 2 pegawai / 6 Jiwa.
6. Penerimaan Kembali Belanja Pegawai Tahun Anggaran Yang Lalu berupa kekurangan gaji PNS bulan September 2020 s.d. April 2022 sebanyak 4 pegawai / 7 Jiwa.
7. Penerimaan Kembali Belanja Pegawai Tahun Anggaran Yang Lalu berupa kekurangan gaji PNS bulan Juli 2020 s.d. April 2022 untuk 3 pegawai / 8 Jiwa.

Tabel 8
Perbandingan Estimasi Pendapatan dan Realisasi
Untuk periode yang Berakhir 31 Desember 2022 dan 2021

(dalam Rupiah)

| Uraian | 30 Desember 2022 | 2021 | Naik/ (Turun) % |
|-------------------------------|------------------|----------------|-----------------------|
| Penerimaan Negara Bukan Pajak | 82,560,000.00 | 14,711,610 .00 | 461.18 |
| Jumlah | 82,560,000 .00 | 14,711,610 .00 | 461.18 |

B.2 Belanja

Realisasi Belanja (neto) untuk periode yang berakhir 31 Desember 2022 adalah sebesar Rp56.303.713.379,00 atau 95,37% dari anggaran belanja sebesar Rp59.032.784.000,00.

Rincian Anggaran dan Realisasi Belanja untuk periode yang berakhir 31 Desember 2022 disajikan dalam tabel sebagai berikut:

Tabel 9
Rincian Estimasi Pendapatan dan Realisasi
Untuk periode yang Berakhir 31 Desember 2022

(dalam Rupiah)

| URAIAN | ANGGARAN | REALISASI | % |
|-----------------------|--------------------------|--------------------------|--------------|
| BELANJA | | | |
| Belanja Pegawai | 7,851,775,000.00 | 7,258,902,175.00 | 92.44 |
| Belanja Barang | 47,979,021,000.00 | 46,746,499,029.00 | 97.43 |
| Belanja Modal | 3,201,988,000.00 | 2,298,312,175.00 | 71.77 |
| JUMLAH BELANJA | 59,032,784,000.00 | 56,303,713,379.00 | 95.37 |

Realisasi Belanja untuk periode 31 Desember 2022 mengalami kenaikan sebesar Rp6.731.369.427,00 atau sebesar 13,57% dibandingkan Realisasi Belanja pada Tahun Anggaran 2021. Hal ini disebabkan antara lain:

1. Peningkatan Belanja Pegawai dikarenakan peningkatan jumlah ASN KPI;
2. Peningkatan Belanja dalam kegiatan prioritas KPI seperti Kegiatan Riset Indeks Kualitas Program Siaran, Pengawasan Siaran Televisi dan Radio, maupun Pengaduan masyarakat terhadap Konten Siaran Televisi dan Radio; dan
3. Peningkatan Belanja Modal sebagai sarana penunjang kegiatan kantor.

Tabel 10
Perbandingan Realisasi Belanja
Untuk periode yang Berakhir 31 Desember 2022 dan 2021

(dalam Rupiah)

| URAIAN JENIS BELANJA | REALISASI BELANJA | | Naik/ (Turun) | |
|----------------------|-------------------|------|---------------|---|
| | 2022 | 2021 | Rp | % |

| | | | | |
|-----------------------|--------------------------|--------------------------|-------------------------|--------------|
| Belanja Pegawai | 7,258,902,175.00 | 6,450,430,569.00 | 808,471,606.00 | 12.53 |
| Belanja Barang | 46,746,499,029.00 | 42,894,254,983.00 | 3,852,244,046.00 | 8.98 |
| Belanja Modal | 2,298,312,175.00 | 227,658,400.00 | 2,070,653,775.00 | 909.54 |
| JUMLAH BELANJA | 56,303,713,379.00 | 49,572,343,952.00 | 6,731,369,427.00 | 13.57 |

B.2.1 Belanja Pegawai

*Belanja Pegawai
Rp7.258.902.175,00*

Belanja Pegawai adalah belanja atas kompensasi, baik dalam bentuk uang maupun barang yang ditetapkan berdasarkan peraturan perundang-undangan yang diberikan kepada pejabat negara, Pegawai Negeri Sipil (PNS), dan pegawai yang dipekerjakan oleh pemerintah yang belum berstatus PNS sebagai imbalan atas pekerjaan yang telah dilaksanakan kecuali pekerjaan yang berkaitan dengan pembentukan modal.

Realisasi Belanja Pegawai untuk periode yang berakhir 31 Desember 2022 dan 2021 adalah masing-masing Rp7,258,902,175.00 dan Rp6,450,430,569.00 mengalami kenaikan sebesar 12,53% dari 2021.

Perbandingan rincian Realisasi Belanja Pegawai disajikan dalam tabel berikut ini:

*Tabel 11
Perbandingan Rincian Realisasi Belanja Pegawai
Untuk periode yang Berakhir 31 Desember 2022 dan 2021*

(dalam Rupiah)

| KODE | URAIAN | 31 Desember 2022 | 31 Desember 2021 | % |
|-------------|---------------------------------------|------------------|------------------|--------|
| 5111 | Belanja Gaji dan Tunjangan PNS | | | |
| 511111 | Belanja Gaji Pokok PNS | 1,413,923,640. | 1,337,000,920. | 5,75 |
| 511119 | Belanja Pembulatan Gaji PNS | 25,365. | 18,315. | 38,49 |
| 511121 | Belanja Tunj. Suami/Istri PNS | 65,855,400. | 68,740,720. | -4,20 |
| 511122 | Belanja Tunj. Anak PNS | 15,329,124. | 17,941,606. | -14,56 |
| 511123 | Belanja Tunj. Struktural PNS | 61,160,000. | 137,110,000. | -55,39 |
| 511124 | Belanja Tunj. Fungsional PNS | 216,606,000. | 23,810,000. | 809,73 |

| | | | | |
|-----------------------------|---|----------------|----------------|---------|
| 511125 | Belanja Tunj. PPh PNS | 10,740,493. | 8,601,464. | 24,87 |
| 511126 | Belanja Tunj. Beras PNS | 63,584,760. | 55,328,880. | 14,92 |
| 511129 | Belanja Uang Makan PNS | 214,606,000. | 206,696,000. | 3,83 |
| 511151 | Belanja Tunjangan Umum PNS | 57,770,000. | 36,200,000. | 59,59 |
| 5121 | Belanja Honorarium | | | |
| 512111 | Belanja Uang Honor Tetap | 2,811,018,300. | 2,601,345,800. | 8,06 |
| 5122 | Belanja Lembur | | | |
| 512211 | Belanja Uang Lembur | 77,347,000. | 5,566,000. | 1289,63 |
| 5124 | Belanja Tunj. Khusus & Belanja Pegawai Transit | | | |
| 512411 | Belanja Pegawai (Tunjangan Khusus/ Kegiatan) | 2,261,566,321. | 1,954,456,822. | 15,71 |
| Realisasi Belanja (Bruto) | | 7,269,532,403. | 6,452,816,527. | 12,66 |
| <i>Pengembalian Belanja</i> | | 10,630,228. | 2,385,958. | 345,53 |
| Realisasi Belanja (Netto) | | 7,258,902,175. | 6,450,430,569. | 12,53 |

B.2.2 Belanja Barang

Belanja Barang
Rp46,746,499,029.00

Realisasi Belanja Barang untuk periode yang berakhir 31 Desember 2022 dan 2021 adalah masing-masing sebesar Rp46,746,499,029,00 dan Rp42,894,254,983,00. Realisasi Belanja Barang per 31 desember 2022 mengalami kenaikan sebesar 8.98% dari Realisasi Belanja Barang periode yang sama tahun sebelumnya. Hal ini antara lain disebabkan oleh adanya kenaikan Belanja Perjalanan Dinas Paket Meeting Luar Kota, Belanja Penambah Daya Tahan Tubuh, Belanja Keperluan Perkantoran, dan lainnya. Adapun pada tahun 2022 terdapat pengembalian belanja barang sebesar Rp28,574,612.00 yang merupakan pengembalian sisa LS kegiatan Forum Masyarakat Peduli Penyiaran (FMPP) di Tarakan.

Perbandingan rincian Realisasi Belanja Barang untuk periode yang berakhir 31 Desember 2022 dan 2021 disajikan dalam tabel berikut ini:

Tabel 12
Perbandingan Rincian Realisasi Belanja Barang
Untuk periode yang Berakhir 31 Desember 2022 dan 2021

(dalam Rupiah)

| KODE | URAIAN | 31 Desember 2022 | 31 Desember 2021 | % |
|--------|--|------------------|------------------|---------|
| 5211 | Belanja Barang Operasional | | | |
| 521111 | Belanja Keperluan Perkantoran | 5,409,227,915. | 5,079,685,705. | 6,49 |
| 521113 | Belanja Penambah Daya Tahan Tubuh | 956,295,660. | 563,820,000. | 69,61 |
| 521114 | Belanja Pengiriman Surat Dinas Pos Pusat | 43,310,770. | 44,975,500. | -3,70 |
| 521115 | Belanja Honor Operasional Satuan Kerja | 172,352,000. | 235,440,000. | -26,80 |
| 521119 | Belanja Barang Operasional Lainnya | 542,635,279. | 400,618,576. | 35,45 |
| 521131 | Belanja Barang Operasional - Penanganan Pandemi COVID-19 | 387,763,586. | 575,867,134. | -32,66 |
| 5212 | Belanja Barang Non Operasional | | | |
| 521211 | Belanja Bahan | 1,281,653,238. | 1,169,315,486. | 9,61 |
| 521213 | Belanja Honor Output Kegiatan | 11,770,596,150. | 12,773,409,300. | -7,85 |
| 521219 | Belanja Barang Non Operasional Lainnya | 1,329,487,574. | 1,471,633,436. | -9,66 |
| 521241 | Belanja Barang Non Operasional - Penanganan Pandemi | 0. | 3,058,000. | -100,00 |
| 5218 | Belanja Barang Persediaan | | | |
| 521811 | Belanja Barang Persediaan Barang Konsumsi | 884,890,450. | 531,944,400. | 66,35 |
| 5221 | Belanja Jasa | | | |
| 522111 | Belanja Langganan Listrik | 645,364,150. | 522,905,598. | 23,42 |
| 522112 | Belanja Langganan Telepon | 16,809,338. | 18,114,755. | -7,21 |
| 522113 | Belanja Langganan Air | 20,822,988. | 9,506,026. | 119,05 |

| | | | | |
|-----------------------------|---|-----------------|-----------------|---------|
| 522119 | Belanja Langganan Daya dan Jasa Lainnya | 474,197,594. | 477,349,506. | -0,66 |
| 522131 | Belanja Jasa Konsultan | 0. | 14,000,000. | -100,00 |
| 522141 | Belanja Sewa | 3,744,231,583. | 3,424,946,034. | 9,32 |
| 522151 | Belanja Jasa Profesi | 2,206,400,000. | 1,888,700,000. | 16,82 |
| 522191 | Belanja Jasa Lainnya | 100,000,000. | 727,635,000. | -86,26 |
| 522192 | Belanja Jasa - Penanganan Pandemi COVID-19 | 117,213,871. | 160,807,465. | -27,11 |
| 5231 | Belanja Pemeliharaan | | | |
| 523111 | Belanja Pemeliharaan Gedung dan Bangunan | 607,401,579. | 913,806,594. | -33,53 |
| 523121 | Belanja Pemeliharaan Peralatan dan Mesin | 363,145,724. | 557,835,205. | -34,90 |
| 5241 | Belanja Perjalanan Dalam Negeri | | | |
| 524111 | Belanja Perjalanan Biasa | 3,227,119,483. | 3,381,592,383. | -4,57 |
| 524114 | Belanja Perjalanan Dinas Paket Meeting Dalam Kota | 40,300,000. | 92,516,248. | -56,44 |
| 524119 | Belanja Perjalanan Dinas Paket Meeting Luar Kota | 11,329,344,696. | 6,548,333,052. | 73,01 |
| 5242 | Belanja Perjalanan Luar Negeri | | | |
| 524219 | Belanja Perjalanan Lainnya - Luar Negeri | 1,104,510,013. | 1,353,000,369. | -18,37 |
| Realisasi Belanja (Bruto) | | 46,775,073,641. | 42,940,815,772. | 8,93 |
| <i>Pengembalian Belanja</i> | | 28,574,612. | 46,560,789. | -38,63 |
| Realisasi Belanja (Netto) | | 46,746,499,029. | 42,894,254,983. | 8,98 |

B.2.3 Belanja Modal

Belanja Modal

Rp2.298.312.175,00

Realisasi Belanja Modal untuk periode yang berakhir 31 Desember 2022 dan 2021 adalah masing-masing sebesar Rp2,298,312,175,00 dan Rp227,658,400,00.

Belanja modal merupakan pengeluaran anggaran untuk perolehan aset tetap dan aset lainnya yang memberi manfaat lebih dari satu periode akuntansi.

Realisasi Belanja Modal untuk periode yang berakhir 31 Desember 2022 mengalami kenaikan sangat signifikan sebesar 909,54% dibandingkan tahun 2021 disebabkan oleh bertambahnya kebutuhan Peralatan dan Mesin untuk menunjang kegiatan perkantoran dan penambahan belanja modal lainnya berupa pengadaan maupun pengembangan aplikasi.

Perbandingan rincian Realisasi Belanja Modal untuk periode yang berakhir 31 Desember 2022 dan 2021 disajikan dalam tabel sebagai berikut:

*Tabel 13
Perbandingan Rincian Realisasi Belanja Modal
Untuk periode yang Berakhir 31 Desember 2022 dan 2021*

(dalam Rupiah)

| KODE | URAIAN | 31 Desember 2022 | 31 Desember 2021 | % |
|--------|-----------------------------------|------------------|------------------|--------|
| 5321 | Belanja Modal Peralatan dan Mesin | | | |
| 532111 | Belanja Modal Peralatan dan Mesin | 1,715,062,819.00 | 227,658,400.00 | 653,35 |
| 5361 | Belanja Modal Lainnya | | | |
| 536111 | Belanja Modal Lainnya | 583,249,356.00 | 0,00 | - |
| | Realisasi Belanja (Bruto) | 2,298,312,175.00 | 227,658,400.00 | 909,54 |
| | <i>Pengembalian Belanja</i> | - | - | - |
| | Realisasi Belanja (Netto) | 2,298,312,175.00 | 227,658,400.00 | 909,54 |

B.2.3.1 Belanja Modal Tanah

*Belanja
Tanah
Rp0,00*

Modal

Realisasi Belanja Modal Tanah untuk periode yang berakhir 31 Desember 2022 dan 2021 adalah masing-masing sebesar Rp0,00 dan Rp0,00. Realisasi Belanja Modal Tanah untuk periode yang berakhir 31 Desember 2022 tidak mengalami kenaikan dan penurunan.

Perbandingan rincian Realisasi Belanja Modal Tanah untuk periode yang berakhir 31 Desember 2022 dan 2021 disajikan dalam tabel sebagai berikut :

Tabel 14
Perbandingan Rincian Realisasi Belanja Modal Tanah
Untuk periode yang Berakhir 31 Desember 2022 dan 2021

(dalam Rupiah)

| URAIAN | 31 Desember 2022 | 31 Desember 2021 | % |
|---|------------------|------------------|---|
| Belanja Modal Tanah | - | - | - |
| Belanja Modal Pembayaran Honor Tim Tanah | - | - | - |
| Belanja Modal Pembuatan Sertifikat Tanah | - | - | - |
| Belanja Modal Pengurusan dan Pematangan Tanah | - | - | - |
| Belanja Modal Perjalanan Pengadaan Tanah | - | - | - |
| Realisasi Belanja (Bruto) | - | - | - |
| <i>Pengembalian Belanja</i> | - | - | - |
| Realisasi Belanja (Netto) | - | - | - |

B.2.3.2 Belanja Modal Peralatan dan Mesin

Realisasi Belanja Modal Peralatan dan Mesin untuk periode yang berakhir 31 Desember 2022 dan 2021 adalah masing-masing sebesar Rp1,715,062,819,00 dan Rp227,658,400,00. Realisasi Belanja Modal Peralatan dan Mesin untuk periode yang berakhir 31 Desember 2022 mengalami kenaikan signifikan untuk mendukung tugas dan fungsi sehubungan dengan penambahan Sumber Daya Manusia (SDM) sebagaimana rincian tabel terlampir.

Perbandingan rincian Realisasi Belanja Modal Peralatan dan Mesin untuk periode yang berakhir 31 Desember 2022 dan 2021 disajikan dalam tabel sebagai berikut:

Tabel 15
Perbandingan Rincian Realisasi Belanja Modal Peralatan dan Mesin
Untuk periode yang Berakhir 31 Desember 2022 dan 2021

Belanja Modal
Peralatan dan
Mesin
Rp1.715.062.819,00

(dalam Rupiah)

| URAIAN | 31 Desember 2022 | 31 Desember 2021 | % |
|---|------------------|------------------|---------|
| Lemari Kayu | 14.985.000,00 | | |
| Rak Besi | 131.922.390,00 | 6.350.000,00 | 1977,52 |
| Rak Kayu | 32.190.000,00 | | |
| Papan Visual/Papan Nama | 174.580.800,00 | | |
| CCTV - Camera Control Television System | | 9.490.000,00 | -100,00 |
| Video Monitor | | 8.942.000,00 | -100,00 |
| P.C Unit | | 13.900.000,00 | -100,00 |
| Display | 186.480.000,00 | | |
| Meja Kerja Kayu | 54.656.400,00 | | |
| Kursi Besi/Metal | 122.949.150,00 | | |
| A.C. Split | 93.034.317,00 | 11.631.400,00 | 699,85 |
| Portable Air Conditioner (Alat Pendingin) | 88.183.062,00 | | |
| Camera Video | 6.056.000,00 | | |
| Dispenser | 19.500.000,00 | | |
| Note Book | 667.502.500,00 | 134.492.000,00 | 396,31 |
| Hard Disk | 30.978.200,00 | | |
| Printer (Peralatan Personal Komputer) | 27.950.000,00 | 20.239.000,00 | 38,10 |
| Scanner (Peralatan Personal Komputer) | 36.900.000,00 | 22.614.000,00 | 63,17 |
| Terminal | 6.660.000,00 | | |
| Rak Server | 20.535.000,00 | | |
| Realisasi Belanja (Bruto) | 1.715.062.819,00 | 227.658.400,00 | 653,35 |
| <i>Pengembalian Belanja</i> | - | - | - |
| Realisasi Belanja (Netto) | 1.715.062.819,00 | 227.658.400,00 | 653,35 |

B.2.3.3 Belanja Modal Gedung dan Bangunan

Belanja Modal Gedung dan Bangunan Rp0,00

Realisasi Belanja Modal Gedung dan Bangunan untuk periode yang berakhir 31 Desember 2022 dan 2021 adalah masing-masing sebesar Rp0,00 dan Rp0,00. Realisasi Belanja Modal Gedung dan Bangunan untuk periode yang berakhir 31 Desember 2022 tidak mengalami kenaikan dan penurunan. Perbandingan rincian Realisasi Belanja Modal Gedung dan Bangunan untuk periode yang berakhir 31 Desember 2022 dan 2021 disajikan dalam tabel sebagai berikut :

*Tabel 16
Perbandingan Rincian Realisasi Belanja Modal Gedung dan Bangunan Untuk periode yang Berakhir 31 Desember 2022 dan 2021*

(dalam Rupiah)

| URAIAN | 31 Desember 2022 | 31 Desember 2021 | % |
|---|------------------|------------------|---|
| Bangunan Gedung Tempat Kerja Lainnya Permanen | 0 | 0 | - |
| Realisasi Belanja (Bruto) | - | - | - |
| <i>Pengembalian Belanja</i> | - | - | - |
| Realisasi Belanja (Netto) | - | - | - |

B.2.3.4 Belanja Modal Jalan, Irigasi, dan Jaringan

Belanja Modal Jalan, Irigasi, dan Jaringan Rp0,00

Realisasi Belanja Modal Jalan, Irigasi, dan Jaringan untuk periode yang berakhir 31 Desember 2022 dan 2021 adalah masing-masing sebesar Rp0,00 dan Rp0,00. Realisasi Belanja Modal Jalan, Irigasi, dan Jaringan untuk periode yang berakhir 31 Desember 2022 tidak mengalami kenaikan dan penurunan. Perbandingan rincian Realisasi Belanja Modal Jalan, Irigasi, dan Jaringan untuk periode yang berakhir 31 Desember 2022 dan 2021 disajikan dalam tabel sebagai berikut :

Tabel 17

Perbandingan Rincian Realisasi Belanja Modal Jalan, Irigasi, dan Jaringan Untuk periode yang Berakhir 31 Desember 2022 dan 2021

(dalam Rupiah)

| URAIAN | 31 Desember 2022 | 31 Desember 2021 | % |
|-----------------------------|------------------|------------------|---|
| Belanja Modal Irigasi | 0 | 0 | - |
| Belanja Modal Jaringan | 0 | 0 | - |
| Realisasi Belanja (Bruto) | - | - | - |
| <i>Pengembalian Belanja</i> | - | - | - |
| Realisasi Belanja (Netto) | - | - | - |

B.2.3.5 Belanja Modal Lainnya

Realisasi Belanja Modal Lainnya untuk periode yang berakhir 31 Desember 2022 dan 2021 adalah masing-masing sebesar Rp583,249,356.00 dan Rp0,00. Realisasi Belanja Modal Lainnya untuk periode yang berakhir 31 Desember 2022 mengalami kenaikan dibandingkan tahun 2021 berupa pengadaan aplikasi SIRINKAS dan aplikasi SIP untuk bagian

Pengaduan, pengembangan nilai software (kapitalisasi aset atas pemeliharaan software), dan aset tetap renovasi senilai Rp140.323.836,00 yang telah dilakukan transfer keluar ke Kementerian Sekretariat Negara selaku pemilik aset sehubungan dengan penggunaan sementara Gedung dan Bangunan.

Perbandingan rincian Realisasi Belanja Modal Lainnya untuk periode yang berakhir 31 Desember 2022 dan 2021 disajikan dalam tabel sebagai berikut:

Tabel 18
Perbandingan Rincian Realisasi Belanja Modal Lainnya
Untuk periode yang Berakhir 31 Desember 2022 dan 2021

(dalam Rupiah)

| URAIAN | 31 Desember 2022 | 31 Desember 2021 | % |
|--|------------------|------------------|---|
| Pengembangan Aplikasi Pengaduan Isi Siaran | 166,330,170.00 | - | - |
| Sistem Informasi Riset Indeks Kualitas (SIRINKAS) | 99,733,500.00 | - | - |
| Pengembangan nilai software berupa aplikasi SMILED | 69.375.000.00 | - | - |
| Pengembangan nilai software berupa aplikasi BIS (<i>Broadcasting Information System</i>) | 107.486.850 | - | - |
| Aset Tetap Renovasi (Renovasi ruangan visual data dan server) | 140.323.836 | - | - |
| Realisasi Belanja (Bruto) | 583.249.326.00 | - | - |
| <i>Pengembalian Belanja</i> | - | - | - |
| Realisasi Belanja (Netto) | 583.249.326.00 | - | - |

C. PENJELASAN ATAS POS-POS NERACA

ASET

C.1 Aset Lancar

Aset Lancar

Rp397.436.102,00

Aset lancar merupakan aset yang diharapkan segera untuk dapat direalisasikan atau dimiliki untuk dipakai atau dijual dalam waktu 12 (dua belas) bulan sejak tanggal pelaporan.

Saldo Aset Lancar per 31 Desember 2022 dan 31 Desember 2021 adalah masing-masing sebesar Rp397,436,102,00 dan Rp 277,797,950,00.

Rincian Aset Lancar tersebut disajikan pada tabel berikut ini.

Tabel 19
Perbandingan Rincian Aset Lancar
Per 31 Desember 2022 dan 31 Desember 2021

(dalam Rupiah)

| Uraian | 31 Desember 2022 | 31 Desember 2021 |
|----------------------------------|-------------------------|-------------------------|
| Kas di Bendahara Pengeluaran | 0 | - |
| Kas Lainnya dan Setara Kas | 0 | - |
| Belanja Dibayar Dimuka (prepaid) | 161,710.00 | 720,000.00 |
| Persediaan | 397,274,392.00 | 277,077,950.00 |
| Jumlah Aset Lancar | 397,436,102.00 | 277,797,950.00 |

C.1.1 Kas di Bendahara Pengeluaran

Saldo Kas di Bendahara Pengeluaran per 31 Desember 2022 dan 31 Desember 2021 adalah masing-masing sebesar Rp0 dan Rp0 yang merupakan kas yang dikuasai, dikelola dan berada di bawah tanggung jawab Bendahara Pengeluaran yang berasal dari sisa UP/TUP yang sudah dipertanggungjawabkan atau sudah disetorkan ke Rekening Kas Negara per tanggal neraca. Rincian Kas di Bendahara Pengeluaran adalah sebagai berikut:

Tabel 20
Perbandingan Rincian Kas di Bendahara Pengeluaran
Per 31 Desember 2022 dan 31 Desember 2021

(dalam Rupiah)

| Uraian | 31 Desember 2022 | 31 Desember 2021 |
|-----------------------|-------------------------|-------------------------|
| Uang Tunai di Brankas | - | - |
| Uang di Rekening Bank | - | - |
| Panjar Kerja | - | - |
| Jumlah | - | - |

C.1.2 Kas Lainnya dan Setara Kas

Kas di
Bendahara
Pengeluaran
Rp0

**Kas Lainnya dan
Setara Kas**
Rp0.00

Saldo Kas Lainnya dan Setara Kas per tanggal 31 Desember 2022 dan 31 Desember 2021 masing-masing sebesar Rp0 dan Rp0.

Kas Lainnya dan Setara Kas merupakan kas pada bendahara pengeluaran yang bukan berasal dari UP/TUP, kas lainnya dan setara kas. Setara kas yaitu investasi jangka pendek yang siap dicairkan menjadi kas dalam jangka waktu 3 bulan atau kurang sejak tanggal pelaporan.

C.1.3 Belanja Dibayar Di Muka

**Belanja Dibayar
di Muka**
Rp161.710,00

Saldo Belanja Dibayar di Muka per tanggal 31 Desember 2022 dan 31 Desember 2021 masing-masing sebesar Rp161.710,00 dan Rp720.000,00.

Belanja dibayar di muka merupakan hak yang masih harus diterima setelah tanggal neraca sebagai akibat dari barang/jasa telah dibayarkan secara penuh namun barang atau jasa belum diterima seluruhnya. Rincian Belanja Dibayar di Muka adalah sebagai berikut:

Tabel 21
Perbandingan Rincian Belanja Dibayar Di Muka
Per 31 Desember 2022 dan 31 Desember 2021

(dalam Rupiah)

| Uraian | 31 Desember 2022 | 31 Desember 2021 |
|---------------------------------|-------------------|-------------------|
| Belanja Pegawai Dibayar Di Muka | 161,710.00 | 720,000.00 |
| Belanja Barang Dibayar Di Muka | - | - |
| Jumlah | 161,710.00 | 720,000.00 |

C.1.4 Persediaan

Persediaan
Rp397.274.392,00

Saldo Persediaan per tanggal 31 Desember 2022 dan 31 Desember 2021 masing-masing adalah sebesar Rp397.274.392,00 dan Rp277.077.950,00.

Persediaan adalah aset lancar dalam bentuk barang atau perlengkapan yang dimaksudkan untuk mendukung kegiatan operasional pemerintah, dan/atau untuk dijual, dan/atau diserahkan dalam rangka pelayanan kepada masyarakat. Perbandingan Rincian Persediaan per 31 Desember 2022 dan 31 Desember 2021 adalah sebagai berikut:

Tabel 22
Perbandingan Rincian Persediaan
Per 31 Desember 2022 dan 31 Desember 2021

(dalam Rupiah)

| Uraian | 31 Desember 2022 | 31 Desember 2021 |
|--------------------------|-----------------------|-----------------------|
| Barang Konsumsi | 376,079,792.00 | 261,131,650.00 |
| Bahan untuk Pemeliharaan | 21,194,600.00 | 15,946,300.00 |
| Jumlah | 397,274,392.00 | 277,077,950.00 |

Semua jenis persediaan di Komisi Penyiaran Indonesia pada tanggal pelaporan berada dalam kondisi baik.

C.1.5 Piutang Bukan Pajak

Piutang Bukan
Pajak
Rp0.00

Saldo Piutang Bukan Pajak per tanggal 31 Desember 2022 dan 31 Desember 2021 masing-masing adalah sebesar Rp0. dan Rp0.

Piutang Bukan Pajak merupakan hak atau pengakuan pemerintah atas uang atau jasa terhadap pelayanan yang telah diberikan namun belum diselesaikan pembayarannya.

Rincian Piutang Bukan Pajak disajikan sebagai berikut :

Tabel 23
Perbandingan Rincian Piutang Bukan Pajak
Per 31 Desember 2022 dan 31 Desember 2021

(dalam Rupiah)

| Uraian | 31 Desember 2022 | 31 Desember 2021 |
|---------------------------------------|------------------|------------------|
| Piutang Penerimaan Negara Bukan Pajak | - | - |
| Jumlah | - | - |

C.1.6 Bagian Lancar Tagihan Tuntutan Perbendaharaan/ Tuntutan Ganti Rugi (TP/TGR)

*Bagian Lancar
Tagihan TP/TGR
Rp0.00*

Saldo Bagian Lancar Tagihan Tuntutan Perbendaharaan/
Tuntutan Ganti Rugi per tanggal 31 Desember 2022 dan 31
Desember 2021 adalah masing-masing sebesar Rp0 dan Rp0.
Tuntutan Perbendaharaan (TP) adalah tagihan kepada
bendahara akibat kelalaiannya atau tindakannya yang
melanggar hukum yang mengakibatkan kerugian negara,
sedangkan Tuntutan Ganti Rugi (TGR) adalah tagihan kepada
pegawai bukan bendahara untuk penggantian atas suatu
kerugian yang diderita oleh negara karena kelalaiannya. Bagian
Lancar Tagihan TP/TGR merupakan Tagihan TP/TGR yang
belum diselesaikan pada tanggal neraca yang akan jatuh tempo
dalam 12 bulan atau kurang.

C.1.7 Bagian Lancar Tagihan Penjualan Angsuran

*Bagian Lancar
TPA
Rp0.00*

Saldo Bagian Lancar Tagihan Penjualan Angsuran (TPA) per
tanggal 31 Desember 2022 dan 31 Desember 2021 masing-
masing adalah sebesar Rp0 dan Rp0.

Bagian Lancar TPA merupakan Tagihan TPA yang akan jatuh
tempo dalam waktu 12 (dua belas) bulan atau kurang sejak
tanggal pelaporan.

C.1.8 Penyisihan Piutang Tak Tertagih – Piutang Lancar

*Penyisihan
Piutang Tak
Tertagih –
Piutang Lancar
Rp0.00*

Nilai Penyisihan Piutang Tak Tertagih – Piutang Lancar per 31
Desember 2022 dan 31 Desember 2021 adalah sebesar Rp0
dan Rp0.

Penyisihan Piutang Tak Tertagih – Piutang Lancar adalah
merupakan estimasi atas ketidaktertagihan piutang lancar yang
ditentukan oleh kualitas piutang masing-masing debitur.

Pendapatan yang Masih Harus Diterima Rp0.00

C.1.9 Pendapatan yang Masih Harus Diterima

Pendapatan yang Masih Harus Diterima per tanggal 31 Desember 2022 dan 31 Desember 2021 masing-masing adalah sebesar Rp0 dan Rp0, merupakan hak pemerintah atas pelayanan yang telah diberikan namun belum diserahkan tagihannya kepada penerima jasa.

Aset Tetap (nilai buku) Rp2.990.471.832,00

C.2 Aset Tetap

Saldo Aset Tetap neto per 31 Desember 2022 dan 31 Desember 2021 adalah sebesar Rp2.990.471.832,00 dan Rp2.971.804.626,00.

Aset Tetap merupakan aset berwujud yang mempunyai masa manfaat lebih dari 12 bulan dan digunakan dalam kegiatan operasional entitas.

Rincian perbandingan Aset Tetap per 31 Desember 2022 dan 31 Desember 2021 adalah seperti pada tabel berikut:

*Tabel 24
Perbandingan Rincian Aset Tetap
Per 31 Desember 2022 dan 31 Desember 2021*

(dalam Rupiah)

| Uraian | 31 Desember 2022 | 31 Desember 2021 |
|---------------------------|-------------------------|-------------------------|
| Peralatan dan Mesin | 21,207,584,225.00 | 20,668,192,166.00 |
| Aset Tetap Lainnya | 140,926,055.00 | 140,926,055.00 |
| Akumulasi Penyusutan | (18,358,038,448) | (17,837,313,595.00) |
| Jumlah Aset Lancar | 2,990,471,832.00 | 2,971,804,626.00 |

Peralatan dan Mesin (nilai perolehan) Rp21.207.584.225,00

C.2.1 Peralatan dan Mesin

Saldo aset tetap berupa Peralatan dan Mesin per 31 Desember 2022 dan 31 Desember 2021 adalah Rp21.207.584.225,00 dan Rp20.668.192.166,00.

Pada Tahun 2022, terdapat beberapa transaksi di antaranya:

- 1) reklasifikasi aset berupa sepeda motor ke dalam jenis barang *Scooter* dikarenakan terdapat kesalahan

pencatatan pada tahun perolehan 2020, Adapun nilai reklasifikasi ke jenis barang *Scooter* tersebut senilai Rp159.600.000;

- 2) koreksi pencatatan barang peralatan dan mesin berupa mini komputer ke dalam aset tak berwujud (*software*) dikarenakan terdapat kesalahan pencatatan pada tahun 2017 yang seharusnya terdapat bagian yang masuk ke dalam jenis barang aset tak berwujud senilai Rp1.175.670.760,00;
- 3) koreksi perubahan unit pada barang berupa Dispenser yang seharusnya dicatat sebanyak 10 unit namun hanya dicatat 1 unit, atas koreksi tersebut terdapat transaksi perolehan lainnya senilai Rp17.550.000,00.

Mutasi nilai Peralatan dan Mesin dapat dijelaskan pada tabel sebagai berikut:

Tabel 25
Mutasi Saldo Peralatan dan Mesin
Per 31 Desember 2022

(dalam Rupiah)

| | |
|---|---------------------------|
| Saldo Per 1 Januari 2022 | 20,668,192,166.00 |
| Mutasi Tambah | |
| - Pembelian | 1,715,062,819.00 |
| - Transfer Masuk | - |
| - Reklasifikasi Masuk | 159,600,000.00 |
| - Hibah Barang | - |
| - Perolehan lainnya | 17,550,000.00 |
| - Koreksi Non Revaluasi | - |
| Jumlah Mutasi Tambah | 1,892,212,819.00 |
| Mutasi Kurang | |
| - Koreksi Pencatatan | (1,193,220,760.00) |
| - Reklasifikasi Keluar | (159,600,000.00) |
| - Transfer Keluar | |
| Jumlah Mutasi Kurang | (1,352,820,760.00) |
| Saldo Per 31 Desember 2022 | 21,207,584,225.00 |
| Akumulasi Penyusutan s/d 31 Desember 2022 | (18,358,038,448.00) |

| | |
|---------------------------------|------------------|
| Nilai Buku Per 31 Desember 2022 | 2,849,545,777.00 |
|---------------------------------|------------------|

C.2.2 Akumulasi Penyusutan Aset Tetap

*Akumulasi
Penyusutan Aset
Tetap
(Rp18.358.038.448,00)*

Saldo Akumulasi Penyusutan Aset Tetap per 31 Desember 2022 dan 31 Desember 2021 adalah masing-masing sebesar Rp(18.358.038.448,00) dan Rp(17.837.313.595,00).

Akumulasi Penyusutan Aset Tetap merupakan kontra akun Aset Tetap yang disajikan berdasarkan pengakumulasian atas penyesuaian nilai sehubungan dengan penurunan kapasitas dan manfaat Aset Tetap selain untuk Tanah dan Konstruksi dalam Pengerjaan (KDP).

Berikut disajikan rangkuman Akumulasi Penyusutan Aset Tetap per 31 Desember 2022 :

*Tabel 26
Rincian Akumulasi Penyusutan Aset Tetap
Per 31 Desember 2022*

(dalam Rupiah)

| Uraian | Nilai |
|---|--------------------------|
| Akumulasi Penyusutan Peralatan dan Mesin | 18,358,038,448.00 |
| Akumulasi Penyusutan Gedung dan Bangunan | - |
| Akumulasi Penyusutan Jalan, Jembatan, Irigasi, dan Jaringan | - |
| Akumulasi Penyusutan Aset Tetap Lainnya | - |
| Jumlah | 18,358,038,448.00 |

Rincian Akumulasi Penyusutan Aset Tetap disajikan pada Lampiran Laporan Keuangan ini.

C.2.3 Gedung dan Bangunan

*Gedung dan
Bangunan
Rp0.00*

Nilai Gedung dan Bangunan per 31 Desember 2022 dan 31 Desember 2021 adalah Rp0 dan Rp0.

Rincian Aset Tetap Gedung dan Bangunan disajikan pada Lampiran Laporan Keuangan ini.

C.2.4 Jalan, Irigasi, dan Jaringan

*Jalan, Irigasi,
dan Jaringan
Rp0.00*

Saldo Jalan, Irigasi, dan Jaringan per 31 Desember 2022 dan 31 Desember 2021 adalah masing-masing sebesar Rp0 dan Rp0.

Rincian Aset Tetap Jalan, Irigasi, dan Jaringan disajikan pada Lampiran Laporan Keuangan ini.

*Konstruksi Dalam
Pengerjaan
Rp0.00*

C.2.5 Konstruksi Dalam Pengerjaan (KDP)

Saldo Konstruksi Dalam Pengerjaan (KDP) per 31 Desember 2022 dan 31 Desember 2021 adalah masing-masing sebesar Rp0 dan Rp0.

*Aset Tetap
Lainnya
Rp0.00*

C.2.6 Aset Tetap Lainnya

Saldo Aset Tetap Lainnya per 31 Desember 2022 dan 31 Desember 2021 adalah masing-masing sebesar Rp0 dan Rp0 dan tidak terdapat penambahan maupun pengurangan. Adapun Aset Tetap Lainnya tersebut berupa buku-buku perpustakaan.

*Aset Lainnya
(nilai buku)
Rp311.432.774,00*

C.3 Aset Lainnya

Saldo Aset Lainnya (nilai buku) per 31 Desember 2022 dan 31 Desember 2021 adalah masing-masing sebesar Rp311.432.774,00 dan Rp79.312.500,00.

Aset Lainnya merupakan aset yang tidak dapat dikelompokkan baik ke dalam aset lancar maupun aset tetap.

Nilai Aset Lainnya pada tanggal pelaporan tersebut terdiri dari:

*Tabel 27
Perbandingan Rincian Aset Lainnya
Per 31 Desember 2022 dan 31 Desember 2021*

(dalam Rupiah)

| Uraian | 31 Desember 2022 | 31 Desember 2021 |
|---|-------------------------|-------------------------|
| Aset Tak Berwujud | 1,850,326,280.00 | 231,730,000.00 |
| Akumulasi Penyusutan/ Amortisasi Aset Lainnya | (1,538,893,506.00) | (152,417,500.00) |
| Jumlah Aset Lainnya | 311,432,774.00 | 79,312,500.00 |

*Aset Tak
Berwujud (nilai
buku)
Rp311.432.774,00*

C.3.1 Aset Tak Berwujud

Aset Tak Berwujud merupakan aset yang dapat diidentifikasi dan dimiliki, tetapi tidak mempunyai wujud fisik. Saldo Aset Tak Berwujud (ATB) berdasarkan nilai buku per 31 Desember 2022 dan 31 Desember 2021 adalah masing-masing sebesar Rp311.432.774,00 dan Rp3.030.524.457,00. Adapun rincian ATB per 31 Desember 2021 adalah sebagai berikut:

*Tabel 28
Rincian Aset Tak Berwujud
Per 31 Desember 2022*

(dalam Rupiah)

| Uraian | Nilai |
|---|-----------------------|
| Software Komputer | 1,850,326,280,00 |
| Akumulasi Penyusutan/ Amortisasi Aset Lainnya | (1,538,893,506.00) |
| Jumlah | 311,432,774,00 |

Rincian Mutasi Aset Tak Berwujud disajikan berikut ini :

*Tabel 29
Mutasi Aset Tak Berwujud
Per 31 Desember 2022*

(dalam Rupiah)

| | |
|--|-------------------------|
| Saldo Per 1 Januari 2022 | 231,730,000.00 |
| Mutasi Tambah | |
| - Pembelian | 266,063,670.00 |
| - Pengembangan nilai | 442,925,520.00 |
| - Koreksi pencatatan | 1,175,670,760.00 |
| Jumlah Mutasi Tambah | - |
| Mutasi Kurang | |
| Jumlah Mutasi Kurang | - |
| Saldo Per 31 Desember 2022 | 1,850,326,280,00 |
| Akumulasi Penyusutan/ Amortisasi Aset Lainnya s/d 31 Desember 2022 | (1,538,893,506.00) |
| Nilai Buku Per 31 Desember 2022 | 311.432.774,00 |

Pada tahun 2022 terdapat pembelian/pengadaan aset tak berwujud berupa software aplikasi SIRINKAS dan aplikasi SIP Pengaduan, pengembangan nilai aset berupa aplikasi SMILED dan aplikasi *Broadcasting Information System* (BIS) serta koreksi pencatatan barang peralatan dan mesin berupa mini komputer ke dalam aset tak berwujud (*software*) dikarenakan terdapat kesalahan pencatatan pada tahun 2017 yang seharusnya terdapat bagian yang masuk ke dalam jenis barang aset tak berwujud senilai Rp1.175.670.760,00.

C.3.2 Akumulasi Penyusutan/ Amortisasi Aset Lainnya

*Akumulasi
Penyusutan/
Amortisasi Aset
Lainnya
(Rp1.538.893.506,00)*

Saldo Akumulasi Penyusutan/Amortisasi Aset Lainnya per 31 Desember 2022 dan 31 Desember 2021 adalah masing masing sebesar (Rp1.538.893.506,00) dan (Rp152.417.500,00), merupakan penyesuaian nilai sehubungan dengan penurunan kapasitas dan manfaat dari suatu aset tetap/aset tak berwujud lainnya.

Rincian Akumulasi Penyusutan/Amortisasi Aset Lainnya adalah sebagai berikut :

*Tabel 30
Rincian Akumulasi Penyusutan/ Amortisasi Aset Lainnya
Per 31 Desember 2022*

(dalam Rupiah)

| Uraian | Nilai Perolehan | Akumulasi Penyusutan/ Amortisasi | Nilai Buku |
|-------------------|------------------|----------------------------------|----------------|
| Aset Tak Berwujud | | | |
| Software | 1,850,326,280,00 | (1,538,893,506.00) | 311.432.774,00 |
| Jumlah | 1,850,326,280,00 | (1,538,893,506.00) | 311.432.774,00 |

C.3.3 Aset Lain-lain

*Aset Lain-lain
Rp0.00*

Aset Lain-lain adalah merupakan Barang Milik Negara (BMN) yang berada dalam kondisi rusak berat dan tidak lagi digunakan dalam operasional Komisi Penyiaran Indonesia.

Nilai perolehan Aset Lain-lain per 31 Desember 2022 dan 31 Desember 2021 adalah masing-masing sebesar Rp0,00 dan Rp0,00

C.4 Kewajiban Jangka Pendek

*Kewajiban
Jangka Pendek
Rp149.600,00*

Kewajiban Jangka Pendek adalah pengklasifikasian kewajiban yang diharapkan untuk dibayar atau jatuh tempo dalam waktu dua belas bulan setelah tanggal pelaporan.

Jumlah Kewajiban Jangka Pendek per 31 Desember 2022 dan 31 Desember 2021 adalah masing-masing sebesar Rp149.600,00 dan Rp0,00.

Nilai Kewajiban Jangka Pendek pada tanggal pelaporan tersebut berupa belanja yang masih harus dibayar/utang kepada pihak ketiga atas kekurangan gaji PNS kepada 2 penerima sehubungan dengan Kenaikan Gaji Berkala (KGB) di bulan Desember yang belum dibayarkan. Adapun rincian tersebut sebagaimana tabel:

*Tabel 31
Perbandingan Rincian Kewajiban Jangka Pendek
Per 31 Desember 2022 dan 31 Desember 2021*

(dalam Rupiah)

| Uraian | 31 Desember 2022 | 31 Desember 2021 |
|-----------------------------|-------------------|------------------|
| Utang kepada Pihak Ketiga | 149,600.00 | - |
| Utang Yang Belum Ditagihkan | - | - |
| Uang Muka dari KPPN | - | - |
| Utang Jangka Pendek Lainnya | - | - |
| Jumlah | 149,600.00 | - |

C.4.1 Utang Kepada Pihak Ketiga

*Utang kepada
Pihak Ketiga
Rp149.600,00*

Utang kepada Pihak Ketiga merupakan kewajiban yang masih harus dibayar dan akan segera diselesaikan kepada pihak ketiga lainnya dalam waktu kurang dari 12 (dua belas bulan).

Jumlah Utang kepada Pihak Ketiga per 31 Desember 2022 dan 31 Desember 2021 adalah masing-masing sebesar Rp149.600,00 dan Rp0.

Rincian Utang kepada Pihak Ketiga Komisi Penyiaran Indonesia adalah sebagai berikut:

*Tabel 32
Rincian Utang Kepada Pihak Ketiga
Per 31 Desember 2022*

(dalam Rupiah)

| Uraian | 31 Desember 2022 | 31 Desember 2021 |
|---------------------------|-------------------------|-------------------------|
| Utang kepada Pihak Ketiga | 149,600.00 | - |
| Jumlah | 149,600.00 | |

C.4.2 Utang yang Belum Ditagihkan

Utang kepada Pihak Ketiga merupakan kewajiban yang masih harus dibayar dan akan segera diselesaikan kepada pihak ketiga lainnya dalam waktu kurang dari 12 (dua belas bulan).

Jumlah Utang kepada Pihak Ketiga per 31 Desember 2022 dan 31 Desember 2021 adalah masing-masing sebesar Rp0,00 dan Rp0.

Rincian Utang kepada Pihak Ketiga Komisi Penyiaran Indonesia adalah sebagai berikut:

*Tabel 33
Rincian Utang yang Belum Ditagihkan
Per 31 Desember 2022*

(dalam Rupiah)

| Uraian | 31 Desember 2022 | 31 Desember 2021 |
|-----------------------------|-------------------------|-------------------------|
| Utang Yang Belum Ditagihkan | - | - |
| Jumlah | - | - |

C.4.3 Uang Muka Dari KPPN

Utang kepada Pihak Ketiga merupakan kewajiban yang masih harus dibayar dan akan segera diselesaikan kepada pihak ketiga lainnya dalam waktu kurang dari 12 (dua belas bulan).

*Utang yang
Belum Ditagihkan
Rp0,00*

*Uang Muka dari
KPPN
Rp0,00*

Jumlah Utang kepada Pihak Ketiga per 31 Desember 2022 dan 31 Desember 2021 adalah masing-masing sebesar Rp0 dan Rp0.

Rincian Utang kepada Pihak Ketiga Komisi Penyiaran Indonesia adalah sebagai berikut:

*Tabel 34
Rincian Utang Muka dari KPPN
Per 31 Desember 2022*

(dalam Rupiah)

| Uraian | 31 Desember 2022 | 31 Desember 2021 |
|---------------------|-------------------------|-------------------------|
| Uang Muka dari KPPN | - | - |
| Jumlah | - | - |

C.4.4 Utang Jangka Pendek Lainnya

*Utang Jangka
Pendek Lainnya
Rp0,00*

Utang kepada Pihak Ketiga merupakan kewajiban yang masih harus dibayar dan akan segera diselesaikan kepada pihak ketiga lainnya dalam waktu kurang dari 12 (dua belas bulan).

Jumlah Utang kepada Pihak Ketiga per 31 Desember 2022 dan 31 Desember 2021 adalah masing-masing sebesar Rp0 dan Rp0.

Rincian Utang kepada Pihak Ketiga Komisi Penyiaran Indonesia adalah sebagai berikut:

*Tabel 35
Rincian Utang Jangka Pendek Lainnya
Per 31 Desember 2022*

(dalam Rupiah)

| Uraian | 31 Desember 2022 | 31 Desember 2021 |
|-----------------------------|-------------------------|-------------------------|
| Utang Jangka Pendek Lainnya | - | - |
| Jumlah | - | - |

C.5 Ekuitas

*Ekuitas
Rp3.699.191.108,00*

Ekuitas per 31 Desember 2022 dan 31 Desember 2021 adalah masing-masing sebesar Rp3,699,191,108,00 dan Rp3,328,915,076,00.

Ekuitas adalah kekayaan bersih entitas yang merupakan selisih antara aset dan kewajiban. Rincian lebih lanjut tentang ekuitas disajikan dalam Laporan Perubahan Ekuitas.

D. PENJELASAN ATAS POS-POS LAPORAN OPERASIONAL

Laporan Operasional menyajikan berbagai unsur pendapatan-LO, beban, surplus/defisit dari operasi, surplus/defisit dari kegiatan non operasional, surplus/defisit sebelum pos luar biasa, pos luar biasa, dan surplus/defisit-LO, yang diperlukan untuk penyajian yang wajar secara komparatif.

D.1 Pendapatan

Pendapatan Penerimaan Negara Bukan Pajak (PNBP)

Pendapatan
Rp0.00

Pendapatan-LO diakui pada saat timbulnya hak atas pendapatan dan/atau pendapatan direalisasi, yaitu adanya aliran masuk sumber daya ekonomi.

Jumlah Pendapatan-LO untuk periode yang berakhir 31 Desember 2022 dan 31 Desember 2021 adalah sebesar Rp0,00 dan Rp27.000,00.

D.2 Beban Pegawai

Beban Pegawai
Rp7,259,610,065.00

Beban Pegawai adalah beban atas kompensasi, baik dalam bentuk uang maupun barang yang ditetapkan berdasarkan peraturan perundang undangan yang diberikan kepada pejabat negara, Pegawai Negeri Sipil (PNS), dan pegawai yang dipekerjakan oleh pemerintah yang belum berstatus PNS sebagai imbalan atas pekerjaan yang telah dilaksanakan kecuali pekerjaan yang berkaitan dengan pembentukan modal.

Jumlah Beban Pegawai untuk periode yang berakhir 31 Desember 2022 dan 2021 adalah masing-masing sebesar Rp7,259,610,065.00 dan Rp6,449,999,737.00.

Rincian Beban Pegawai untuk periode yang berakhir 31 Desember 2022 dan 2021 adalah sebagai berikut:

*Tabel 36
Perbandingan Rincian Beban Pegawai
Untuk Periode yang Berakhir 31 Desember 2022 dan 2021*

(dalam Rupiah)

| KODE | URAIAN | 31 Desember 2022 | 31 Desember 2021 | % |
|-------------|--|------------------|------------------|---------|
| 5111 | Beban Gaji dan Tunjangan PNS | | | |
| 511111 | Beban Gaji Pokok PNS | 1,414,073,240. | 1,337,000,920. | 5,76 |
| 511119 | Beban Pembulatan Gaji PNS | 25,137. | 18,297. | 37,38 |
| 511121 | Beban Tunj. Suami/Istri PNS | 65,855,400. | 68,740,720. | -4,20 |
| 511122 | Beban Tunj. Anak PNS | 15,329,124. | 17,941,606. | -14,56 |
| 511123 | Beban Tunj. Struktural PNS | 50,900,000. | 137,110,000. | -62,88 |
| 511124 | Beban Tunj. Fungsional PNS | 216,606,000. | 23,810,000. | 809,73 |
| 511125 | Beban Tunj. PPh PNS | 10,740,493. | 8,601,464. | 24,87 |
| 511126 | Beban Tunj. Beras PNS | 63,584,760. | 55,328,880. | 14,92 |
| 511129 | Beban Uang Makan PNS | 214,606,000. | 206,696,000. | 3,83 |
| 511151 | Beban Tunjangan Umum PNS | 57,400,000. | 36,200,000. | 58,56 |
| 5121 | Beban Honorarium | | | |
| 512111 | Beban Uang Honor Tetap | 2,811,018,300. | 2,601,345,800. | 8,06 |
| 5122 | Beban Lembur | - | | |
| 512211 | Beban Uang Lembur | 77,347,000. | 5,566,000. | 1289,63 |
| 5124 | Beban Tunj. Khusus & Belanja Pegawai Transito | | | |
| 512411 | Beban Pegawai (Tunjangan Khusus/ Kegiatan) | 2,262,124,611. | 1,951,640,050. | 15,91 |
| | Realisasi Belanja (neto) | 7,259,610,065.00 | 6,449,999,737.00 | 12,55 |

D.3 Beban Persediaan

*Beban
Persediaan
Rp732.557.808.00*

Beban Persediaan merupakan beban untuk mencatat konsumsi atas barang-barang yang habis pakai, termasuk barang-barang hasil produksi baik yang dipasarkan maupun tidak dipasarkan. Jumlah Beban Persediaan untuk periode yang berakhir 31 Desember 2022 dan 2021 adalah masing-masing sebesar Rp732.557.808,00 dan Rp517.305.500,00.

*Tabel 37
Perbandingan Rincian Beban Persediaan
Untuk Periode yang Berakhir 31 Desember 2022 dan 2021*

(dalam Rupiah)

| Uraian | 31 Desember 2022 | 31 Desember 2021 |
|---------------------------|-------------------------|-------------------------|
| Beban Persediaan konsumsi | 732,557,808.00 | 517,305,500.00 |
| Jumlah | 732,557,808.00 | 517,305,500.00 |

D.4 Beban Barang dan Jasa

*Beban Barang
dan Jasa
Rp29.218.361.696.00*

Beban Barang dan Jasa adalah konsumsi atas barang dan jasa dalam rangka penyelenggaraan kegiatan entitas, serta beban lain-lain berupa beban yang timbul karena penggunaan alokasi belanja modal yang tidak menghasilkan aset tetap.

Jumlah Beban Barang dan Jasa untuk periode yang berakhir 31 Desember 2022 dan 2021 adalah masing-masing sebesar Rp29.218.361.696,00 dan Rp29.549.787.521,00.

Rincian Beban Barang dan Jasa untuk periode yang berakhir 31 Desember 2022 dan 2021 adalah sebagai berikut:

*Tabel 38
Perbandingan Rincian Beban Barang dan Jasa
Untuk Periode yang Berakhir 31 Desember 2022 dan 2021*

(dalam Rupiah)

| Uraian | 31 Desember 2022 | 31 Desember 2021 |
|-----------------------------|-------------------------|-------------------------|
| Beban Keperluan Perkantoran | 5,409,227,915.00 | 5,079,685,705.00 |

| | | |
|--|--------------------------|--------------------------|
| Beban Penambah Daya Tahan Tubuh | 956,295,660.00 | 563,820,000.00 |
| Beban Pengiriman Surat Dinas Pos Pusat | 43,310,770.00 | 44,975,500.00 |
| Beban Honor Operasional Satuan Kerja | 172,352,000.00 | 235,440,000.00 |
| Beban Barang Operasional Lainnya | 542,635,279.00 | 400,618,576.00 |
| Beban Barang Operasional - Penanganan Pandemi COVID-19 | 387,763,586.00 | 575,867,134.00 |
| Beban Bahan | 1,281,653,238.00 | 1,169,315,486.00 |
| Beban Honor Output Kegiatan | 11,770,596,150.00 | 12,773,409,300.00 |
| Beban Barang Non Operasional Lainnya | 1,329,487,574.00 | 1,471,633,436.00 |
| Beban Barang Non Operasional Lainnya - Penanganan Pandemi COVID-19 | - | 3,058,000.00 |
| Beban Langganan Listrik | 645,364,150.00 | 522,905,598.00 |
| Beban Langganan Telepon | 16,809,338.00 | 18,114,755.00 |
| Beban Langganan Air | 20,822,988.00 | 9,506,026.00 |
| Beban Langganan Daya dan Jasa Lainnya | 474,197,594.00 | 477,349,506.00 |
| Beban Jasa Konsultan | | 14,000,00.00 |
| Beban Sewa | 3,744,231,583.00 | 3,424,946,034.00 |
| Beban Jasa Profesi | 2,206,400,000 | 1,888,700,000.00 |
| Beban Jasa Lainnya | 100,000,000.00 | 727,635,000.00 |
| Beban Jasa - Penanganan Pandemi COVID-19 | 117,213,871.00 | 160,807,465.00 |
| Jumlah | 29.218.361.696.00 | 29.549.787.521.00 |

D.5 Beban Pemeliharaan

*Beban
Pemeliharaan
Rp1.002.683.503.00*

Beban pemeliharaan merupakan beban yang dimaksudkan untuk mempertahankan aset tetap atau aset lainnya yang sudah ada ke dalam kondisi normal.

Jumlah Beban Pemeliharaan untuk periode yang berakhir 31 Desember 2022 dan 2021 adalah masing-masing sebesar Rp1.002.683.503,00 dan Rp1.515.714.699,00.

Rincian Beban Pemeliharaan untuk periode yang berakhir 31 Desember 2022 dan 2021 adalah sebagai berikut:

*Tabel 39
Perbandingan Rincian Beban Pemeliharaan
Untuk Periode yang Berakhir 31 Desember 2022 dan 2021*

(dalam Rupiah)

| Uraian | 31 Desember 2022 | 31 Desember 2021 |
|---|-------------------------|-------------------------|
| Beban Pemeliharaan Gedung dan Bangunan | 607,401,579.00 | 913,806,594.00 |
| Beban Pemeliharaan Peralatan dan Mesin | 363,145,724.00 | 557,835,205.00 |
| Beban Persediaan bahan untuk pemeliharaan | 32,136,200.00 | 44,072,900.00 |
| Jumlah | 1.002.683.503.00 | 915,331,689.00 |

D.6 Beban Perjalanan Dinas

Beban

Perjalanan Dinas

Rp15.672.699.580.00

Beban tersebut adalah merupakan beban yang terjadi untuk perjalanan dinas dalam rangka pelaksanaan tugas, fungsi, dan jabatan.

Beban Perjalanan Dinas untuk periode yang berakhir 31 Desember 2022 dan 2021 adalah masing-masing sebesar Rp15.672.699.580,00 dan Rp11.340.881.263,00

Rincian Beban Perjalanan Dinas untuk periode yang berakhir 31 Desember 2022 dan 2021 adalah sebagai berikut :

*Tabel 40
Perbandingan Rincian Beban Perjalanan Dinas
Untuk Periode yang Berakhir 31 Desember 2022 dan 2021*

(dalam Rupiah)

| Uraian | 31 Desember 2022 | 31 Desember 2021 |
|---|-------------------------|-------------------------|
| Beban Perjalanan Biasa | 3,198,544,871.00 | 3,381,592,383.00 |
| Beban Perjalanan Dinas Paket Meeting Dalam Kota | 40,300,000.00 | 92,516,248.00 |
| Beban Perjalanan Dinas Paket Meeting Luar Kota | 11,329,344,696.00 | 6,548,333,052.00 |
| Beban Perjalanan Lainnya - Luar Negeri | 1,104,510,013.00 | 1,353,000,369.00 |
| Pengembalian Beban Perjalanan Dinas Paket Meeting Luar Kota | | (88,000.00) |

| | | |
|--|--------------------------|--------------------------|
| Pengembalian Beban Perjalanan Lainnya - Luar Negeri | | (34,472,789.00) |
| Jumlah | 15.672.699.580.00 | 11.340.881.263.00 |

D.7 Beban Barang Untuk Diserahkan Kepada Masyarakat

*Beban Barang
Untuk Diserahkan
Kepada
Masyarakat
Rp0*

Beban Barang Untuk Diserahkan Kepada Masyarakat untuk periode yang berakhir 31 Desember 2022 dan 2021 adalah masing-masing sebesar Rp0,00 dan Rp0,00. Adapun saldo per tanggal 30 September 2022 senilai Rp15.942.500,00 dilakukan koreksi pencatatan pada akhir tahun ke beban persediaan barang konsumsi dikarenakan terdapat kesalahan pencatatan.

Tabel 41

*Perbandingan Rincian Beban Barang Untuk Diserahkan Kepada Masyarakat
Untuk Periode yang Berakhir 31 Desember 2022 dan 2021*

(dalam Rupiah)

| Uraian | 31 Desember 2022 | 31 Desember 2021 |
|---|-------------------------|-------------------------|
| Beban Persediaan Aset Tetap Lainnya untuk diserahkan kepada Masyarakat | - | - |
| Jumlah | - | - |

D.8 Beban Bunga

*Beban Bunga
Rp0.00*

Jumlah Beban Bunga untuk periode yang berakhir 31 Desember 2022 dan 2021 adalah sebesar Rp0,00 dan Rp0,00.

D.9 Beban Subsidi

*Beban Subsidi
Rp0.00*

Jumlah Beban Subsidi untuk periode yang berakhir 31 Desember 2022 dan 2021 adalah sebesar Rp0,00 dan Rp0,00.

D.10 Beban Hibah

*Beban Hibah
Rp0.00*

Jumlah Beban Hibah untuk periode yang berakhir 31 Desember 2022 dan 2021 adalah sebesar Rp0,00 dan Rp0,00.

D.11 Beban Bantuan Sosial

*Beban Bantuan
Sosial
Rp0.00*

Jumlah Beban Bantuan Sosial untuk periode yang berakhir 31 Desember 2022 dan 2021 adalah sebesar Rp0,00 dan Rp0,00.

D.12 Beban Penyusutan dan Amortisasi

*Beban
Penyusutan dan
Amortisasi
Rp1.799.714.009,00*

Beban penyusutan adalah beban untuk mencatat alokasi sistematis atas nilai suatu aset tetap yang dapat disusutkan (*depreciable assets*) selama masa manfaat aset yang bersangkutan. Sedangkan Beban Amortisasi digunakan untuk mencatat alokasi penurunan manfaat ekonomi untuk Aset Tak berwujud.

Jumlah Beban Penyusutan dan Amortisasi untuk periode yang berakhir 31 Desember 2022 dan 2021 adalah masing-masing sebesar Rp1.799.714.009,00 dan Rp2.730.048.596,00. Beban penyusutan mengalami penurunan dan beban amortisasi mengalami kenaikan disebabkan terdapat koreksi pencatatan barang peralatan dan mesin berupa mini komputer ke dalam aset tak berwujud (*software*) dikarenakan terdapat kesalahan pencatatan pada tahun 2017 yang seharusnya terdapat bagian barang yang masuk ke dalam jenis barang aset tak berwujud (*software*).

*Tabel 42
Perbandingan Rincian Beban Penyusutan dan Amortisasi
Untuk Periode yang Berakhir 31 Desember 2022 dan 2021*

(dalam Rupiah)

| Uraian | 31 Desember 2022 | 31 Desember 2021 |
|--------------------------------------|-------------------------|-------------------------|
| Beban Penyusutan Peralatan dan Mesin | 1,696,395,613.00 | 2,680,957,346.00 |
| Beban Amortisasi Software | 103,318,396.00 | 49,091,250.00 |
| Jumlah | 1.799.714.009.00 | 2.730.048.596.00 |

D.13 Beban Penyisihan Piutang Tak Tertagih

Beban Penyisihan Piutang Tak Tertagih Jumlah Beban Penyisihan Piutang Tak Tertagih untuk periode yang berakhir 31 Desember 2022 dan 2021 adalah sebesar Rp0,00 dan Rp0,00.

D.14 Beban Transfer

Beban Transfer Jumlah Beban Transfer untuk periode yang berakhir 31 Desember 2022 dan 2021 adalah sebesar Rp0,00 dan Rp0,00.

D.15 Beban Lain-lain

Beban Lain-lain Jumlah Beban Lain-lain untuk periode yang berakhir 31 Desember 2022 dan 2021 adalah sebesar Rp0,00 dan Rp0,00.

D.16 Kegiatan Non Operasional

Surplus/ Defisit dari Kegiatan Non Operasional Lainnya
Rp45.210.000.00

Surplus/ Defisit dari Kegiatan Non Operasional Lainnya

Pos Surplus/Defisit dari Kegiatan Non Operasional terdiri dari pendapatan dan beban yang sifatnya *tidak* rutin dan bukan merupakan tugas pokok dan fungsi entitas.

Jumlah Surplus/Defisit dari Kegiatan Non Operasional untuk periode yang berakhir 31 Desember 2022 dan 2021 adalah sebagai berikut:

Tabel 43

*Perbandingan Rincian Surplus/ Defisit dari Kegiatan Non Operasional Lainnya
Untuk Periode yang Berakhir 31 Desember 2022 dan 2021*

(dalam Rupiah)

| Uraian | 31 Desember 2022 | 31 Desember 2021 |
|--|------------------|------------------|
| Penerimaan Kembali Belanja Pegawai Tahun Anggaran Yang Lalu berupa Tunkin Desember 2021 (425911) | 720,000.00 | 289,168.00 |
| Penerimaan Kembali Belanja Barang Tahun Anggaran Yang Lalu (425912) | 7,280,000.00 | 14,395,442.00 |
| Penerimaan Kembali Belanja Barang Tahun Anggaran Yang Lalu berupa lebih bayar uang harian pada perjalanan dinas dalam negeri Kegiatan Bimbingan Teknis Pendalaman Materi P3SPS tanggal 27-29 April 2021 (425912) | 14,000,000.00 | |

| | | |
|--|----------------------|----------------------|
| Penerimaan Kembali Belanja Barang Tahun Anggaran Yang Lalu berupa lebih bayar uang harian pada perjalanan dinas dalam negeri Kegiatan FGD Koordinasi Integrasi Data SMIILED Antara KPI dengan BPS serta Implementasi untuk KPID dan Lembaga Penyiaran di Serpong tanggal 4-6 Mei 2021 (425912) | 5,660,000.00 | |
| Penerimaan Kembali Belanja Pegawai Tahun Anggaran Yang Lalu berupa kelebihan penyetoran pembulatan gaji menyangkut transaksi tahun anggaran yang lalu (TAYL) atas pembayaran belanja pegawai berupa kekurangan gaji PNS bulan Juli 2020 s.d. Oktober 2022 untuk 2 pegawai / 6 Jiwa (425911) | 9.720.000.00 | |
| Penerimaan Kembali Belanja Pegawai Tahun Anggaran Yang Lalu berupa kekurangan gaji PNS bulan September 2020 s.d. April 2022 sebanyak 4 pegawai / 7 Jiwa (425911) | 25.740.000.00 | |
| Penerimaan Kembali Belanja Pegawai Tahun Anggaran Yang Lalu berupa kekurangan gaji PNS bulan Juli 2020 s.d. April 2022 untuk 3 pegawai / 8 Jiwa (425911) | 19.440.000.00 | |
| Jumlah | 82,560,000.00 | 14,684,610.00 |

D.17 Pos Luar Biasa

Beban Luar Biasa

Beban Luar Biasa
Rp0.00

Pos-pos Luar Biasa terdiri dari pendapatan dan beban yang sifatnya *tidak* rutin dan bukan merupakan tugas pokok dan fungsi serta di luar kendali entitas.

Jumlah Surplus/Defisit dari Kegiatan Non Operasional untuk periode yang berakhir 31 Desember 2022 dan 2021 adalah sebesar Rp0,00 dan Rp0,00.

D.18 Surplus/ Defisit - LO

Beban Luar Biasa
Rp(55.603.066.661,00)

Surplus/(Defisit)-LO merupakan penjumlahan selisih lebih/kurang antara surplus/(defisit) kegiatan operasional, kegiatan non operasional, dan pos-pos luar biasa.

Jumlah Surplus/(Defisit)-LO untuk periode yang berakhir 31 Desember 2022 dan 2021 masing-masing adalah sebesar Rp(55.603.066.661,00) dan Rp(52.091.514.206,00).

E. PENJELASAN ATAS POS-POS LAPORAN PERUBAHAN EKUITAS

E.1 Ekuitas Awal

Ekuitas Awal
Rp3.328.915.076,00

Nilai ekuitas pada tanggal 1 Januari 2022 dan 1 Januari 2021 adalah masing-masing sebesar Rp3.328.915.076,00 dan Rp5.862.796.940,00.

E.2 Surplus/ Defisit - LO

Surplus/ Defisit - LO
Rp(55.603.066.661,00)

Jumlah Surplus/ Defisit – LO untuk periode yang berakhir 31 Desember 2022 dan 2021 adalah Defisit sebesar Rp(55.603.066.661,00) dan Rp(52.091.514.206,00).

E.3 Koreksi yang Menambah/ Mengurangi Ekuitas

Koreksi yang
Menambah/
Mengurangi Ekuitas
Rp(107.486.850,00)

Koreksi yang Menambah/Mengurangi Ekuitas untuk periode yang berakhir 31 Desember 2022 dan 2021 adalah sebesar Rp(107.486.850,00) dan Rp(0,00). Transaksi tersebut merupakan koreksi nilai aset non revaluasi yang berasal dari pengembangan nilai lisensi. Atas pengembangan nilai lisensi tersebut dilakukan koreksi pencatatan ke aset berupa *software* sehingga terdapat saldo koreksi nilai aset non revaluasi senilai Rp107.486.850,00 yang berasal dari perbedaan umur ekonomis.

E.3.1 Penyesuaian Nilai Aset

Penyesuaian Nilai
Aset
Rp0,00

Penyesuaian Nilai Aset untuk periode yang berakhir 31 Desember 2022 dan 2021 adalah sebesar Rp0,00 dan Rp0,00.

E.3.2 Koreksi Nilai Persediaan

Koreksi Nilai
Persediaan
Rp0,00

Koreksi Nilai Persediaan untuk periode yang berakhir 31 Desember 2022 dan 2021 adalah sebesar Rp0,00 dan Rp0,00.

*Koreksi Atas
Reklasifikasi
Rp0,00*

E.3.3 Koreksi Atas Reklasifikasi

Koreksi Atas Reklasifikasi untuk periode yang berakhir 31 Desember 2022 dan 2021 adalah sebesar Rp0,00 dan Rp0,00.

*Selisih Revaluasi
Aset
Rp0,00*

E.3.4 Selisih Revaluasi Aset

Selisih Revaluasi Aset merupakan selisih yang muncul pada saat dilakukan penilaian ulang terhadap aset tetap.

Jumlah Selisih Revaluasi Aset untuk periode yang berakhir 31 Desember 2022 dan 2021 adalah sebesar Rp0,00 dan Rp0,00.

*Koreksi Nilai Aset
Non Revaluasi
Rp107.486.850,00*

E.3.5 Koreksi Nilai Aset Non Revaluasi

Koreksi ini berasal dari transaksi koreksi nilai aset tetap dan aset lainnya yang bukan karena revaluasi nilai.

Koreksi nilai aset non revaluasi untuk periode yang berakhir 31 Desember 2022 dan 2021 adalah sebesar Rp(107.486.850,00) dan Rp(0,00). Transaksi tersebut berasal dari pengembangan nilai lisensi. Atas pengembangan nilai lisensi tersebut dilakukan koreksi pencatatan ke aset berupa *software* sehingga terdapat saldo koreksi nilai aset non revaluasi senilai Rp107.486.850,00 yang berasal dari perbedaan umur ekonomis.

*Koreksi Lain-lain
Rp0,00*

E.3.6 Koreksi Lain-lain

Koreksi Lain-lain untuk periode yang berakhir 31 Desember 2022 dan 2021 adalah sebesar Rp0,00 dan Rp0,00.

*Transaksi Antar
Entitas
Rp56.080.828.543,00*

E.4 Transaksi Antar Entitas

Transaksi antar Entitas adalah transaksi yang melibatkan dua atau lebih entitas yang berbeda baik internal Kementerian/Lembaga (K/L), antar K/L, antar Bendahara Umum Negara (BUN) maupun K/L dengan BUN.

Nilai Transaksi Antar Entitas untuk periode yang berakhir 31 Desember 2022 dan 2021 adalah sebesar Rp 56.080.829.543,00 dan Rp49.557.632.342,00.

E.5 Ekuitas Akhir

Ekuitas Akhir
Rp3.699.191.108,00

Nilai Ekuitas Akhir untuk periode yang berakhir 31 Desember 2022 dan 2021 adalah sebesar Rp3.699.191.108,00 dan Rp3.328.915.076,00.

F. PENGUNGKAPAN-PENGUNGKAPAN LAINNYA.

F.1 Kejadian-kejadian Penting Setelah Tangga Neraca

Beberepa kejadian penting setelah tanggal neraca antara lain sebagai berikut:

- 1) Terdapat reklasifikasi aset berupa sepeda motor ke dalam jenis barang *Scooter* dikarenakan terdapat kesalahan pencatatan pada tahun perolehan 2020, Adapun nilai reklasifikasi ke jenis barang *Scooter* tersebut senilai Rp159.600.000;
- 2) Koreksi pencatatan barang peralatan dan mesin berupa mini komputer ke dalam aset tak berwujud (*software*) dikarenakan terdapat kesalahan pencatatan pada tahun 2017 yang seharusnya terdapat bagian aset yang masuk ke dalam jenis barang aset tak berwujud (*software*) senilai Rp1.175.670.760,00;
- 3) koreksi perubahan unit pada barang berupa Dispenser yang seharusnya dicatat sebanyak 10 unit namun hanya dicatat 1 unit, atas koreksi tersebut terdapat transaksi perolehan lainnya pada mutase masuk peralatan dan mesin senilai Rp17.550.000,00;
- 4) Terdapat belanja dibayar di muka (*prepaid*) senilai Rp161.710,00 yang merupakan pembayaran penuh tunjangan kinerja PNS per akhir Desember yang harus dikembalikan selisih lebih bayarnya;

- 5) Terdapat belanja yang masih harus dibayar/utang kepada pihak ketiga atas kekurangan gaji PNS kepada 2 penerima sehubungan dengan Kenaikan Gaji Berkala (KGB) di bulan Desember yang belum dibayarkan senilai total Rp149.600,00.

F.2 Rekening Pemerintah

Rekening Bendahara Pengeluaran Sekretariat Jenderal per 31 Desember 2022 adalah sebagai berikut:

*Tabel 44
Rincian Rekening Bendahara Pengeluaran
Per 31 Desember 2022*

(dalam Rupiah)

| No Rekening | Nama Rekening | Saldo Per 31 Desember 2022 |
|------------------|------------------------------------|----------------------------|
| 8100126643231000 | BPG 059 Komisi Penyiaran Indonesia | 0 |



Surat Hasil Rekonsiliasi (SHR)



**HASIL REKONSILIASI SAKTI - SPAN
PADA SATKER 664323
SAMPAI DENGAN PERIODE 2022-12**

| No | Jenis Rekon | Nilai SPAN | Nilai SAKTI | Selisih |
|----|--|----------------|----------------|---------|
| 1 | Pagu Belanja | 59,032,784,000 | 59,032,784,000 | 0 |
| 2 | Belanja | 56,342,918,219 | 56,342,918,219 | 0 |
| 3 | Pengembalian Belanja | -39,204,840 | -39,204,840 | 0 |
| 4 | Estimasi Pendapatan | 0 | 0 | 0 |
| 5 | Pendapatan Bukan Pajak | 82,560,000 | 82,560,000 | 0 |
| 6 | Pengembalian Pendapatan Bukan Pajak | 0 | 0 | 0 |
| 7 | Pengembalian Pajak | 0 | 0 | 0 |
| 8 | Mutasi Uang Persediaan | 0 | 0 | 0 |
| 9 | Kas di Bendahara Pengeluaran | 0 | 0 | 0 |
| 10 | Kas pada Badan Layanan Umum | 0 | 0 | 0 |
| 11 | Kas Lainnya di K/L dari Hibah | 0 | 0 | 0 |
| 12 | Pengesahan Hibah Langsung Barang/Jasa/Surat Berharga | 0 | 0 | 0 |

Diterbitkan secara otomatis pada tanggal 24-JAN-23





Laporan Operasional

**LAPORAN OPERASIONAL
TINGKAT SATUAN KERJA
UNTUK PERIODE YANG BERAKHIR 31 DESEMBER 2022 DAN 2021
(dalam rupiah)**



KEMENTERIAN NEGARA/LEMBAGA : 059
ESELON I : 01
WILAYAH/PROVINSI : 0100
SATUAN KERJA : 664323
JENIS SATUAN KERJA : KP

KEMENTERIAN KOMUNIKASI DAN INFORMATIKA
SEKRETARIAT JENDERAL
DKI JAKARTA
KOMISI PENYIARAN INDONESIA

Kode Lap : LO.SAT
Tanggal : 15/02/23 12:59 PM
Halaman : 1
Prg ID : lap_lo_satker --SAKTI
Tgl Data : 15/02/23 7:24 AM

| URAIAN | 2022 | 2021 | KENAIKAN/ PENURUNAN | (%) |
|---|----------------|----------------|------------------------|----------|
| KEGIATAN OPERASIONAL | 0 | 0 | 0 | |
| PENDAPATAN OPERASIONAL | 0 | 0 | 0 | |
| PENDAPATAN PERPAJAKAN | 0 | 0 | 0 | |
| Pendapatan Pajak Penghasilan | 0 | 0 | 0 | |
| Pendapatan Pajak Pertambahan Nilai dan Penjualan Barang Mewah | 0 | 0 | 0 | |
| Pendapatan Pajak Bumi dan Bangunan | 0 | 0 | 0 | |
| Pendapatan Bea Perolehan Hak atas Tanah dan Bangunan | 0 | 0 | 0 | |
| Pendapatan Cukai | 0 | 0 | 0 | |
| Pendapatan Pajak Lainnya | 0 | 0 | 0 | |
| Pendapatan Bea Masuk | 0 | 0 | 0 | |
| Pendapatan Bea Keluar | 0 | 0 | 0 | |
| Jumlah Pendapatan Perpajakan | 0 | 0 | 0 | |
| PENDAPATAN NEGARA BUKAN PAJAK | 0 | 0 | 0 | |
| Pendapatan Sumber Daya Alam | 0 | 0 | 0 | |
| Pendapatan Bagian Pemerintah atas Laba | 0 | 0 | 0 | |
| Pendapatan Negara Bukan Pajak Lainnya | 0 | 27,000 | (27,000) | (100) |
| Jumlah Pendapatan Negara Bukan Pajak | 0 | 27,000 | (27,000) | (100) |
| PENDAPATAN HIBAH | 0 | 0 | 0 | |
| Pendapatan Hibah | 0 | 0 | 0 | |
| Jumlah Pendapatan Hibah | 0 | 0 | 0 | |
| Jumlah Pendapatan | 0 | 27,000 | (27,000) | (100) |
| BEBAN OPERASIONAL | 0 | 0 | 0 | |
| Beban Pegawai | 7,259,610,065 | 6,449,999,737 | 809,610,328 | 12.552 |
| Beban Persediaan | 732,557,808 | 517,305,500 | 215,252,308 | 41.61 |
| Beban Barang dan Jasa | 29,218,361,696 | 29,549,787,521 | (331,425,825) | (1.122) |
| Beban Pemeliharaan | 1,002,683,503 | 1,515,714,699 | (513,031,196) | (33.847) |
| Beban Perjalanan Dinas | 15,672,699,580 | 11,340,881,263 | 4,331,818,317 | 38.196 |
| Beban Barang Untuk Diserahkan Kepada Masyarakat | 0 | 0 | 0 | |
| Beban Bunga | 0 | 0 | 0 | |
| Beban Subsidi | 0 | 0 | 0 | |
| Beban Hibah | 0 | 0 | 0 | |

**LAPORAN OPERASIONAL
TINGKAT SATUAN KERJA
UNTUK PERIODE YANG BERAKHIR 31 DESEMBER 2022 DAN 2021
(dalam rupiah)**



KEMENTERIAN NEGARA/LEMBAGA : 059
ESELON I : 01
WILAYAH/PROVINSI : 0100
SATUAN KERJA : 664323
JENIS SATUAN KERJA : KP

KEMENTERIAN KOMUNIKASI DAN INFORMATIKA
SEKRETARIAT JENDERAL
DKI JAKARTA
KOMISI PENYIARAN INDONESIA

Kode Lap : LO.SAT
Tanggal : 15/02/23 12:59 PM
Halaman : 2
Prg ID : lap_lo_satker --SAKTI
Tgl Data : 15/02/23 7:24 AM

| URAIAN | 2022 | 2021 | KENAIKAN/ PENURUNAN | (%) |
|---|-------------------------|-------------------------|------------------------|----------------|
| Beban Bantuan Sosial | 0 | 0 | 0 | |
| Beban Penyusutan dan Amortisasi | 1,799,714,009 | 2,730,048,596 | (930,334,587) | (34.078) |
| Beban Penyisihan Piutang Tak Tertagih | 0 | 0 | 0 | |
| Beban Transfer | 0 | 0 | 0 | |
| Beban Lain-Lain | 0 | 0 | 0 | |
| JUMLAH BEBAN | 55,685,626,661 | 52,103,737,316 | 3,581,889,345 | 6.875 |
| SURPLUS/DEFISIT DARI KEGIATAN OPERASIONAL | (55,685,626,661) | (52,103,710,316) | (3,581,916,345) | 6.875 |
| KEGIATAN NON OPERASIONAL | 0 | 0 | 0 | |
| Surplus/Defisit Pelepasan Aset Non Lancar | 0 | (2,488,500) | 2,488,500 | (100) |
| Pendapatan Pelepasan Aset Non Lancar | 0 | 0 | 0 | |
| Beban Pelepasan Aset Non Lancar | 0 | 2,488,500 | (2,488,500) | (100) |
| Surplus/Defisit Penyelesaian Kewajiban Jangka Panjang | 0 | 0 | 0 | |
| Pendapatan Penyelesaian Kewajiban Jangka Panjang | 0 | 0 | 0 | |
| Beban Penyelesaian Kewajiban Jangka Panjang | 0 | 0 | 0 | |
| Surplus/Defisit dari Kegiatan Non Operasional Lainnya | 82,560,000 | 14,684,610 | 67,875,390 | 462.221 |
| Pendapatan dari Kegiatan Non Operasional Lainnya | 82,560,000 | 14,684,610 | 67,875,390 | 462.221 |
| Beban dari Kegiatan Non Operasional Lainnya | 0 | 0 | 0 | |
| JUMLAH SURPLUS/DEFISIT DARI KEGIATAN NON OPERASIONAL | 82,560,000 | 12,196,110 | 70,363,890 | 576.937 |
| SURPLUS/DEFISIT SEBELUM POS LUAR BIASA | (55,603,066,661) | (52,091,514,206) | (3,511,552,455) | 6.741 |
| POS LUAR BIASA | 0 | 0 | 0 | |
| Beban Luar Biasa | 0 | 0 | 0 | |
| POS LUAR BIASA | 0 | 0 | 0 | |
| SURPLUS/DEFISIT - LO | (55,603,066,661) | (52,091,514,206) | (3,511,552,455) | 6.741 |



Laporan Perubahan Ekuitas

**LAPORAN PERUBAHAN EKUITAS
TINGKAT SATKER
UNTUK PERIODE YANG BERAKHIR 31 DESEMBER 2022 DAN 2021
(dalam rupiah)**



KEMENTERIAN NEGARA/LEMBAGA : 059 **KEMENTERIAN KOMUNIKASI DAN INFORMATIKA**
ESELON I : 01 **SEKRETARIAT JENDERAL**
WILAYAH/PROVINSI : 0100 **DKI JAKARTA**
JENIS SATUAN KERJA : KP
SATUAN KERJA : 664323 **KOMISI PENYIARAN INDONESIA**

Tgl Data : 15/02/23 7:25 AM
Kode Lap : LPE.SATKER
Tanggal : 15/02/23 12:59 PM
Halaman : 1
Prg ID : lap_lpe_satker --SAKTI

| URAIAN | 2022 | 2021 | KENAIKAN/ PENURUNAN | (%) |
|--|------------------|------------------|------------------------|-----|
| EKUITAS AWAL | 3,328,915,076 | 5,862,796,940 | (2,533,881,864) | - |
| SURPLUS/DEFISIT-LO | (55,603,066,661) | (52,091,514,206) | (3,511,552,455) | - |
| DAMPAK KUMULATIF PERUBAHAN KEBIJAKAN AKUNTANSI | 0 | 0 | 0 | - |
| KOREKSI YANG MENAMBAH/MENGURANGI EKUITAS | (107,486,850) | 0 | (107,486,850) | - |
| PENYESUAIAN NILAI ASET | 0 | 0 | 0 | - |
| KOREKSI NILAI PERSEDIAAN | 0 | 0 | 0 | - |
| KOREKSI ATAS REKLASIFIKASI | 0 | 0 | 0 | - |
| SELISIH REVALUASI ASET | 0 | 0 | 0 | - |
| KOREKSI NILAI ASET NON REVALUASI | (107,486,850) | 0 | (107,486,850) | - |
| LAIN-LAIN | 0 | 0 | 0 | - |
| TRANSAKSI ANTAR ENTITAS | 56,080,829,543 | 49,557,632,342 | 6,523,197,201 | - |
| KENAIKAN/PENURUNAN EKUITAS | 370,276,032 | (2,533,881,864) | 2,904,157,896 | - |
| EKUITAS AKHIR | 3,699,191,108 | 3,328,915,076 | 370,276,032 | - |



Laporan Realisasi Anggaran

**LAPORAN REALISASI ANGGARAN SATUAN KERJA
UNTUK PERIODE YANG BERAKHIR 31 DESEMBER 2022 DAN 2021
(DALAM RUPIAH)**



KEMENTERIAN/LEMBAGA : KEMENTERIAN KOMUNIKASI DAN INFORMATIKA 059
ESELON I : SEKRETARIAT JENDERAL 01
SATUAN KERJA : KOMISI PENYIARAN INDONESIA 664323

Waktu Olap: 2023-02-15 07:21:47.0 [B@4f13796b]
 Kode Lap : LRA.F.S
 Tanggal : 15/02/23 12:59 PM
 Halaman : 2
 Prg ID : lap_lra_face_satker_komparatif --SAKTI

| NO | URAIAN | 2022 | | | | 2021 | | | |
|----|-------------------------------|----------------|----------------|---------------------------------------|----|----------------|----------------|---------------------------------------|----|
| | | ANGGARAN | REALISASI | REALISASI DI ATAS (BAWAH) ANGGARAN | % | ANGGARAN | REALISASI | REALISASI DI ATAS (BAWAH) ANGGARAN | % |
| 1 | 2 | 3 | 4 | 5 | 6 | 3 | 4 | 5 | 6 |
| | Dana Alokasi Khusus Fisik | 0 | 0 | 0 | 0 | 0 | 0 | 0 | 0 |
| | Data Otonomi Khusus | 0 | 0 | 0 | 0 | 0 | 0 | 0 | 0 |
| | Dana Alokasi Khusus Non Fisik | 0 | 0 | 0 | 0 | 0 | 0 | 0 | 0 |
| | Dana Desa | 0 | 0 | 0 | 0 | 0 | 0 | 0 | 0 |
| | JUMLAH BELANJA (B I + B II) | 59,032,784,000 | 56,303,713,379 | 2,729,070,621 | 95 | 52,513,706,000 | 49,572,343,952 | 2,941,362,048 | 94 |
| C | PEMBIAYAAN | | | | 0 | | | | 0 |



Neraca



Neraca Percobaan Akrua

NERACA PERCOBAAN (BASIS AKRUAL)
TINGKAT SATUAN KERJA
 PER 2022
 (DALAM RUPIAH)



KEMENTERIAN NEGARA/LEMBAGA : 059 **KEMENTERIAN KOMUNIKASI DAN INFORMATIKA**
UNIT ORGANISASI : 01 **SEKRETARIAT JENDERAL**
WILAYAH/PROVINSI : 0100 **DKI JAKARTA**
SATUAN KERJA : 664323 **KOMISI PENYIARAN INDONESIA**

Tgl Data 15/02/23 7:16 AM
 Tgl. Cetak 15/02/2023 1:00 PM
 lap_neraca_percobaan_akrual_satker

| KODE TRN | KODE AKUN | NAMA AKUN | DEBET | KREDIT |
|----------|-----------|---|----------------|----------------|
| 1 | 2 | 3 | 4 | 5 |
| 0.0 | 114111 | Belanja Pegawai Dibayar Dimuka (prepaid) | 161,710 | 0 |
| 0.0 | 117111 | Barang Konsumsi | 376,079,792 | 0 |
| 0.0 | 117113 | Bahan untuk Pemeliharaan | 21,194,600 | 0 |
| 0.0 | 132111 | Peralatan dan Mesin | 21,207,584,225 | 0 |
| 0.0 | 135121 | Aset Tetap Lainnya | 140,926,055 | 0 |
| 0.0 | 137111 | Akumulasi Penyusutan Peralatan dan Mesin | 0 | 18,358,038,448 |
| 0.0 | 162151 | Software | 1,850,326,280 | 0 |
| 0.0 | 169315 | Akumulasi Amortisasi Software | 0 | 1,538,893,506 |
| 0.0 | 212111 | Belanja Pegawai yang Masih Harus Dibayar | 0 | 149,600 |
| 0.0 | 313111 | Ditagihkan ke Entitas Lain | 0 | 56,303,713,379 |
| 0.0 | 313121 | Diterima dari Entitas Lain | 82,560,000 | 0 |
| 0.0 | 313211 | Transfer Keluar | 140,323,836 | 0 |
| 0.0 | 391111 | Ekuitas | 0 | 3,328,915,076 |
| 0.0 | 391118 | Koreksi Nilai Aset Lainnya Non Revaluasi | 107,486,850 | 0 |
| 3.0 | 425911 | Penerimaan Kembali Belanja Pegawai Tahun Anggaran Yang Lalu | 0 | 55,620,000 |
| 3.0 | 425912 | Penerimaan Kembali Belanja Barang Tahun Anggaran Yang Lalu | 0 | 26,940,000 |
| 3.0 | 511111 | Beban Gaji Pokok PNS | 1,414,073,240 | 0 |
| 3.0 | 511119 | Beban Pembulatan Gaji PNS | 25,137 | 0 |
| 3.0 | 511121 | Beban Tunj. Suami/Istri PNS | 65,855,400 | 0 |
| 3.0 | 511122 | Beban Tunj. Anak PNS | 15,329,124 | 0 |
| 3.0 | 511123 | Beban Tunj. Struktural PNS | 50,900,000 | 0 |
| 3.0 | 511124 | Beban Tunj. Fungsional PNS | 216,606,000 | 0 |
| 3.0 | 511125 | Beban Tunj. PPh PNS | 10,740,493 | 0 |
| 3.0 | 511126 | Beban Tunj. Beras PNS | 63,584,760 | 0 |
| 3.0 | 511129 | Beban Uang Makan PNS | 214,606,000 | 0 |
| 3.0 | 511151 | Beban Tunjangan Umum PNS | 57,400,000 | 0 |
| 3.0 | 512111 | Beban Uang Honor Tetap | 2,811,018,300 | 0 |
| 3.0 | 512211 | Beban Uang Lembur | 77,347,000 | 0 |
| 3.0 | 512411 | Beban Pegawai (Tunjangan Khusus/ Kegiatan) | 2,262,124,611 | 0 |
| 3.0 | 521111 | Beban Keperluan Perkantoran | 5,409,227,915 | 0 |
| 3.0 | 521113 | Beban Penambah Daya Tahan Tubuh | 956,295,660 | 0 |
| 3.0 | 521114 | Beban Pengiriman Surat Dinas Pos Pusat | 43,310,770 | 0 |
| 3.0 | 521115 | Beban Honor Operasional Satuan Kerja | 172,352,000 | 0 |
| 3.0 | 521119 | Beban Barang Operasional Lainnya | 542,635,279 | 0 |
| 3.0 | 521131 | Beban Barang Operasional - Penanganan Pandemi COVID-19 | 387,763,586 | 0 |
| 3.0 | 521211 | Beban Bahan | 1,281,653,238 | 0 |
| 3.0 | 521213 | Beban Honor Output Kegiatan | 11,770,596,150 | 0 |
| 3.0 | 521219 | Beban Barang Non Operasional Lainnya | 1,329,487,574 | 0 |

NERACA PERCOBAAN (BASIS AKRUAL)
TINGKAT SATUAN KERJA
 PER 2022
 (DALAM RUPIAH)



KEMENTERIAN NEGARA/LEMBAGA : 059 **KEMENTERIAN KOMUNIKASI DAN INFORMATIKA**
UNIT ORGANISASI : 01 **SEKRETARIAT JENDERAL**
WILAYAH/PROVINSI : 0100 **DKI JAKARTA**
SATUAN KERJA : 664323 **KOMISI PENYIARAN INDONESIA**

Tgl Data 15/02/23 7:16 AM
 Tgl. Cetak 15/02/2023 1:00 PM
 lap_neraca_percobaan_akrual_satker

| KODE TRN | KODE AKUN | NAMA AKUN | DEBET | KREDIT |
|---------------|-----------|---|-----------------------|-----------------------|
| 1 | 2 | 3 | 4 | 5 |
| 3.0 | 522111 | Beban Langganan Listrik | 645,364,150 | 0 |
| 3.0 | 522112 | Beban Langganan Telepon | 16,809,338 | 0 |
| 3.0 | 522113 | Beban Langganan Air | 20,822,988 | 0 |
| 3.0 | 522119 | Beban Langganan Daya dan Jasa Lainnya | 474,197,594 | 0 |
| 3.0 | 522141 | Beban Sewa | 3,744,231,583 | 0 |
| 3.0 | 522151 | Beban Jasa Profesi | 2,206,400,000 | 0 |
| 3.0 | 522191 | Beban Jasa Lainnya | 100,000,000 | 0 |
| 3.0 | 522192 | Beban Jasa - Penanganan Pandemi COVID-19 | 117,213,871 | 0 |
| 3.0 | 523111 | Beban Pemeliharaan Gedung dan Bangunan | 607,401,579 | 0 |
| 3.0 | 523121 | Beban Pemeliharaan Peralatan dan Mesin | 363,145,724 | 0 |
| 3.0 | 524111 | Beban Perjalanan Biasa | 3,198,544,871 | 0 |
| 3.0 | 524114 | Beban Perjalanan Dinas Paket Meeting Dalam Kota | 40,300,000 | 0 |
| 3.0 | 524119 | Beban Perjalanan Dinas Paket Meeting Luar Kota | 11,329,344,696 | 0 |
| 3.0 | 524219 | Beban Perjalanan Lainnya - Luar Negeri | 1,104,510,013 | 0 |
| 3.0 | 591111 | Beban Penyusutan Peralatan dan Mesin | 1,696,395,613 | 0 |
| 3.0 | 592115 | Beban Amortisasi Software | 103,318,396 | 0 |
| 3.0 | 593111 | Beban Persediaan konsumsi | 732,557,808 | 0 |
| 3.0 | 593113 | Beban Persediaan bahan untuk pemeliharaan | 32,136,200 | 0 |
| JUMLAH | | | 79,612,270,009 | 79,612,270,009 |



Neraca Percobaan Kas

**NERACA PERCOBAAN
TINGKAT SATUAN KERJA
PER 2022
(DALAM RUPIAH)**



KEMENTERIAN NEGARA/LEMBAGA : 059

KEMENTERIAN KOMUNIKASI DAN INFORMATIKA

UNIT ORGANISASI : 01

SEKRETARIAT JENDERAL

WILAYAH/PROVINSI : 0100

DKI JAKARTA

SATUAN KERJA : 664323

KOMISI PENYIARAN INDONESIA

Tgl Data 15/02/23 7:22 AM

Tgl. Cetak 15/02/2023 1:00 PM

lap_neraca_percobaan_kas_satker

| KODE TRN | KODE AKUN | NAMA AKUN | DEBET | KREDIT |
|----------|-----------|---|----------------|----------------|
| 1 | 2 | 3 | 4 | 5 |
| 0.0 | 313111 | Ditagihkan ke Entitas Lain | 0 | 56,303,713,379 |
| 0.0 | 313121 | Diterima dari Entitas Lain | 82,560,000 | 0 |
| 3.0 | 425911 | Penerimaan Kembali Belanja Pegawai Tahun Anggaran Yang Lalu | 0 | 55,620,000 |
| 3.0 | 425912 | Penerimaan Kembali Belanja Barang Tahun Anggaran Yang Lalu | 0 | 26,940,000 |
| 3.0 | 511111 | Belanja Gaji Pokok PNS | 1,413,923,640 | 0 |
| 3.0 | 511119 | Belanja Pembulatan Gaji PNS | 25,365 | 0 |
| 3.1 | 511119 | Pengembalian Belanja Pembulatan Gaji PNS | 0 | 228 |
| 3.0 | 511121 | Belanja Tunj. Suami/Istri PNS | 65,855,400 | 0 |
| 3.0 | 511122 | Belanja Tunj. Anak PNS | 15,329,124 | 0 |
| 3.0 | 511123 | Belanja Tunj. Struktural PNS | 61,160,000 | 0 |
| 3.1 | 511123 | Pengembalian Belanja Tunj. Struktural PNS | 0 | 10,260,000 |
| 3.0 | 511124 | Belanja Tunj. Fungsional PNS | 216,606,000 | 0 |
| 3.0 | 511125 | Belanja Tunj. PPh PNS | 10,740,493 | 0 |
| 3.0 | 511126 | Belanja Tunj. Beras PNS | 63,584,760 | 0 |
| 3.0 | 511129 | Belanja Uang Makan PNS | 214,606,000 | 0 |
| 3.0 | 511151 | Belanja Tunjangan Umum PNS | 57,770,000 | 0 |
| 3.1 | 511151 | Pengembalian Belanja Tunjangan Umum PNS | 0 | 370,000 |
| 3.0 | 512111 | Belanja Uang Honor Tetap | 2,811,018,300 | 0 |
| 3.0 | 512211 | Belanja Uang Lembur | 77,347,000 | 0 |
| 3.0 | 512411 | Belanja Pegawai (Tunjangan Khusus/ Kegiatan) | 2,261,566,321 | 0 |
| 3.0 | 521111 | Belanja Keperluan Perkantoran | 5,409,227,915 | 0 |
| 3.0 | 521113 | Belanja Penambah Daya Tahan Tubuh | 956,295,660 | 0 |
| 3.0 | 521114 | Belanja Pengiriman Surat Dinas Pos Pusat | 43,310,770 | 0 |
| 3.0 | 521115 | Belanja Honor Operasional Satuan Kerja | 172,352,000 | 0 |
| 3.0 | 521119 | Belanja Barang Operasional Lainnya | 542,635,279 | 0 |
| 3.0 | 521131 | Belanja Barang Operasional - Penanganan Pandemi COVID-19 | 387,763,586 | 0 |
| 3.0 | 521211 | Belanja Bahan | 1,281,653,238 | 0 |
| 3.0 | 521213 | Belanja Honor Output Kegiatan | 11,770,596,150 | 0 |
| 3.0 | 521219 | Belanja Barang Non Operasional Lainnya | 1,329,487,574 | 0 |
| 3.0 | 521811 | Belanja Barang Persediaan Barang Konsumsi | 884,890,450 | 0 |
| 3.0 | 522111 | Belanja Langganan Listrik | 645,364,150 | 0 |
| 3.0 | 522112 | Belanja Langganan Telepon | 16,809,338 | 0 |
| 3.0 | 522113 | Belanja Langganan Air | 20,822,988 | 0 |
| 3.0 | 522119 | Belanja Langganan Daya dan Jasa Lainnya | 474,197,594 | 0 |
| 3.0 | 522141 | Belanja Sewa | 3,744,231,583 | 0 |
| 3.0 | 522151 | Belanja Jasa Profesi | 2,206,400,000 | 0 |
| 3.0 | 522191 | Belanja Jasa Lainnya | 100,000,000 | 0 |
| 3.0 | 522192 | Belanja Jasa - Penanganan Pandemi COVID-19 | 117,213,871 | 0 |

**NERACA PERCOBAAN
TINGKAT SATUAN KERJA
PER 2022
(DALAM RUPIAH)**



KEMENTERIAN NEGARA/LEMBAGA : 059
UNIT ORGANISASI : 01
WILAYAH/PROVINSI : 0100
SATUAN KERJA : 664323

KEMENTERIAN KOMUNIKASI DAN INFORMATIKA
SEKRETARIAT JENDERAL
DKI JAKARTA
KOMISI PENYIARAN INDONESIA

Tgl Data 15/02/23 7:22 AM

Tgl. Cetak 15/02/2023 1:00 PM

lap_neraca_percobaan_kas_satker

| KODE TRN | KODE AKUN | NAMA AKUN | DEBET | KREDIT |
|---------------|-----------|---|-----------------------|-----------------------|
| 1 | 2 | 3 | 4 | 5 |
| 3.0 | 523111 | Belanja Pemeliharaan Gedung dan Bangunan | 607,401,579 | 0 |
| 3.0 | 523121 | Belanja Pemeliharaan Peralatan dan Mesin | 363,145,724 | 0 |
| 3.0 | 524111 | Belanja Perjalanan Biasa | 3,227,119,483 | 0 |
| 3.1 | 524111 | Pengembalian Belanja Perjalanan Biasa | 0 | 28,574,612 |
| 3.0 | 524114 | Belanja Perjalanan Dinas Paket Meeting Dalam Kota | 40,300,000 | 0 |
| 3.0 | 524119 | Belanja Perjalanan Dinas Paket Meeting Luar Kota | 11,329,344,696 | 0 |
| 3.0 | 524219 | Belanja Perjalanan Lainnya - Luar Negeri | 1,104,510,013 | 0 |
| 3.0 | 532111 | Belanja Modal Peralatan dan Mesin | 1,715,062,819 | 0 |
| 3.0 | 536111 | Belanja Modal Lainnya | 583,249,356 | 0 |
| JUMLAH | | | 56,425,478,219 | 56,425,478,219 |



LRA Belanja Menurut Akun

**LAPORAN REALISASI ANGGARAN BELANJA
TINGKAT SATUAN KERJA
UNTUK PERIODE YANG BERAKHIR 31 DESEMBER 2022**



KEMENTERIAN NEGARA/LEMBAGA : 059
ESELON I : 01
WILAYAH/PROVINSI : 0100
SATUAN KERJA : 664323
JENIS SATUAN KERJA : KP

KEMENTERIAN KOMUNIKASI DAN INFORMATIKA
SEKRETARIAT JENDERAL
DKI JAKARTA
KOMISI PENYIARAN INDONESIA

Kode Lap : LRA.B.S.2
Tanggal : 15/02/23 1:00 PM
Halaman : 1
Prg ID : lap_lra_bel_akun_satker
Tgl Data : 15/2/23 7:18 AM

| KODE | URAIAN | ANGGARAN SEMULA | ANGGARAN SETELAH REVISI | REALISASI BELANJA | | | % REALISASI ANGGARAN | SISA ANGGARAN |
|--------|--|----------------------|-------------------------|----------------------|----------------------|----------------------|----------------------|--------------------|
| | | | | BELANJA | PENGEMBALIAN BELANJA | BELANJA NETTO | | |
| 1 | 2 | 3 | 4 | 5 | 6 | 7=5-6 | 8=5/4 | 9=4-7 |
| 51 | BELANJA PEGAWAI | | | | | | | |
| 5111 | Belanja Gaji dan Tunjangan PNS | | | | | | | |
| 511111 | Belanja Gaji Pokok PNS | 2,041,716,000 | 1,751,714,000 | 1,413,923,640 | 0 | 1,413,923,640 | 80.72 | 337,790,360 |
| 511119 | Belanja Pembulatan Gaji PNS | 2,022,000 | 2,022,000 | 25,365 | 228 | 25,137 | 1.25 | 1,996,863 |
| 511121 | Belanja Tunj. Suami/Istri PNS | 96,627,000 | 83,988,000 | 65,855,400 | 0 | 65,855,400 | 78.41 | 18,132,600 |
| 511122 | Belanja Tunj. Anak PNS | 22,061,000 | 22,061,000 | 15,329,124 | 0 | 15,329,124 | 69.49 | 6,731,876 |
| 511123 | Belanja Tunj. Struktural PNS | 166,460,000 | 158,900,000 | 61,160,000 | 10,260,000 | 50,900,000 | 38.49 | 108,000,000 |
| 511124 | Belanja Tunj. Fungsional PNS | 7,000,000 | 217,959,000 | 216,606,000 | 0 | 216,606,000 | 99.38 | 1,353,000 |
| 511125 | Belanja Tunj. PPh PNS | 11,680,000 | 14,722,000 | 10,740,493 | 0 | 10,740,493 | 72.96 | 3,981,507 |
| 511126 | Belanja Tunj. Beras PNS | 71,695,000 | 77,900,000 | 63,584,760 | 0 | 63,584,760 | 81.62 | 14,315,240 |
| 511129 | Belanja Uang Makan PNS | 290,554,000 | 258,808,000 | 214,606,000 | 0 | 214,606,000 | 82.92 | 44,202,000 |
| 511151 | Belanja Tunjangan Umum PNS | 87,780,000 | 74,830,000 | 57,770,000 | 370,000 | 57,400,000 | 77.2 | 17,430,000 |
| | JUMLAH SUB KELOMPOK BELANJA 5111 | 2,797,595,000 | 2,662,904,000 | 2,119,600,782 | 10,630,228 | 2,108,970,554 | 79.6 | 553,933,446 |
| 5121 | Belanja Honorarium | | | | | | | |
| 512111 | Belanja Uang Honor Tetap | 3,949,400,000 | 2,834,160,000 | 2,811,018,300 | 0 | 2,811,018,300 | 99.18 | 23,141,700 |
| | JUMLAH SUB KELOMPOK BELANJA 5121 | 3,949,400,000 | 2,834,160,000 | 2,811,018,300 | 0 | 2,811,018,300 | 99.18 | 23,141,700 |
| 5122 | Belanja Lembur | | | | | | | |
| 512211 | Belanja Uang Lembur | 14,009,000 | 92,310,000 | 77,347,000 | 0 | 77,347,000 | 83.79 | 14,963,000 |
| | JUMLAH SUB KELOMPOK BELANJA 5122 | 14,009,000 | 92,310,000 | 77,347,000 | 0 | 77,347,000 | 83.79 | 14,963,000 |
| 5124 | Belanja Tunj. Khusus & Belanja Pegawai Transito | | | | | | | |
| 512411 | Belanja Pegawai (Tunjangan Khusus/ Kegiatan) | 3,187,683,000 | 2,262,401,000 | 2,261,566,321 | 0 | 2,261,566,321 | 99.96 | 834,679 |
| | JUMLAH SUB KELOMPOK BELANJA 5124 | 3,187,683,000 | 2,262,401,000 | 2,261,566,321 | 0 | 2,261,566,321 | 99.96 | 834,679 |
| | JUMLAH KELOMPOK BELANJA 51 | 9,948,687,000 | 7,851,775,000 | 7,269,532,403 | 10,630,228 | 7,258,902,175 | 92.58 | 592,872,825 |
| 52 | BELANJA BARANG | | | | | | | |
| 5211 | Belanja Barang Operasional | | | | | | | |
| 521111 | Belanja Keperluan Perkantoran | 5,839,196,000 | 5,410,398,000 | 5,409,227,915 | 0 | 5,409,227,915 | 99.98 | 1,170,085 |
| 521113 | Belanja Penambah Daya Tahan Tubuh | 1,331,352,000 | 957,000,000 | 956,295,660 | 0 | 956,295,660 | 99.93 | 704,340 |
| 521114 | Belanja Pengiriman Surat Dinas Pos Pusat | 152,952,000 | 45,615,000 | 43,310,770 | 0 | 43,310,770 | 94.95 | 2,304,230 |
| 521115 | Belanja Honor Operasional Satuan Kerja | 267,960,000 | 178,660,000 | 172,352,000 | 0 | 172,352,000 | 96.47 | 6,308,000 |
| 521119 | Belanja Barang Operasional Lainnya | 771,930,000 | 545,866,000 | 542,635,279 | 0 | 542,635,279 | 99.41 | 3,230,721 |
| 521131 | Belanja Barang Operasional - Penanganan Pandemi COVID-19 | 573,000,000 | 434,100,000 | 387,763,586 | 0 | 387,763,586 | 89.33 | 46,336,414 |
| | JUMLAH SUB KELOMPOK BELANJA 5211 | 8,936,390,000 | 7,571,639,000 | 7,511,585,210 | 0 | 7,511,585,210 | 99.21 | 60,053,790 |
| 5212 | Belanja Barang Non Operasional | | | | | | | |
| 521211 | Belanja Bahan | 1,282,980,000 | 1,293,984,000 | 1,281,653,238 | 0 | 1,281,653,238 | 99.05 | 12,330,762 |

**LAPORAN REALISASI ANGGARAN BELANJA
TINGKAT SATUAN KERJA
UNTUK PERIODE YANG BERAKHIR 31 DESEMBER 2022**



KEMENTERIAN NEGARA/LEMBAGA : 059
ESELON I : 01
WILAYAH/PROVINSI : 0100
SATUAN KERJA : 664323
JENIS SATUAN KERJA : KP

KEMENTERIAN KOMUNIKASI DAN INFORMATIKA
SEKRETARIAT JENDERAL
DKI JAKARTA
KOMISI PENYIARAN INDONESIA

Kode Lap : LRA.B.S.2
Tanggal : 15/02/23 1:00 PM
Halaman : 2
Prg ID : lap_lra_bel_akun_satker
Tgl Data : 15/2/23 7:18 AM

| KODE | URAIAN | ANGGARAN SEMULA | ANGGARAN SETELAH REVISI | REALISASI BELANJA | | | % REALISASI ANGGARAN | SISA ANGGARAN |
|--------|---|-----------------------|-------------------------|-----------------------|----------------------|-----------------------|----------------------|----------------------|
| | | | | BELANJA | PENGEMBALIAN BELANJA | BELANJA NETTO | | |
| 1 | 2 | 3 | 4 | 5 | 6 | 7=5-6 | 8=5/4 | 9=4-7 |
| 521213 | Belanja Honor Output Kegiatan | 13,828,980,000 | 11,858,390,000 | 11,770,596,150 | 0 | 11,770,596,150 | 99.26 | 87,793,850 |
| 521219 | Belanja Barang Non Operasional Lainnya | 1,385,865,000 | 1,360,178,000 | 1,329,487,574 | 0 | 1,329,487,574 | 97.74 | 30,690,426 |
| | JUMLAH SUB KELOMPOK BELANJA 5212 | 16,497,825,000 | 14,512,552,000 | 14,381,736,962 | 0 | 14,381,736,962 | 99.1 | 130,815,038 |
| 5218 | Belanja Barang Persediaan | | | | | | | |
| 521811 | Belanja Barang Persediaan Barang Konsumsi | 1,260,124,000 | 1,052,484,000 | 884,890,450 | 0 | 884,890,450 | 84.08 | 167,593,550 |
| | JUMLAH SUB KELOMPOK BELANJA 5218 | 1,260,124,000 | 1,052,484,000 | 884,890,450 | 0 | 884,890,450 | 84.08 | 167,593,550 |
| 5221 | Belanja Jasa | | | | | | | |
| 522111 | Belanja Langganan Listrik | 630,000,000 | 660,030,000 | 645,364,150 | 0 | 645,364,150 | 97.78 | 14,665,850 |
| 522112 | Belanja Langganan Telepon | 84,000,000 | 18,000,000 | 16,809,338 | 0 | 16,809,338 | 93.39 | 1,190,662 |
| 522113 | Belanja Langganan Air | 60,000,000 | 29,970,000 | 20,822,988 | 0 | 20,822,988 | 69.48 | 9,147,012 |
| 522119 | Belanja Langganan Daya dan Jasa Lainnya | 654,000,000 | 486,878,000 | 474,197,594 | 0 | 474,197,594 | 97.4 | 12,680,406 |
| 522131 | Belanja Jasa Konsultansi | 148,540,000 | 0 | 0 | 0 | 0 | | 0 |
| 522141 | Belanja Sewa | 3,775,374,000 | 3,775,237,000 | 3,744,231,583 | 0 | 3,744,231,583 | 99.18 | 31,005,417 |
| 522151 | Belanja Jasa Profesi | 2,707,925,000 | 2,267,755,000 | 2,206,400,000 | 0 | 2,206,400,000 | 97.29 | 61,355,000 |
| 522191 | Belanja Jasa Lainnya | 240,000,000 | 100,400,000 | 100,000,000 | 0 | 100,000,000 | 99.6 | 400,000 |
| 522192 | Belanja Jasa - Penanganan Pandemi COVID-19 | 259,000,000 | 119,000,000 | 117,213,871 | 0 | 117,213,871 | 98.5 | 1,786,129 |
| | JUMLAH SUB KELOMPOK BELANJA 5221 | 8,558,839,000 | 7,457,270,000 | 7,325,039,524 | 0 | 7,325,039,524 | 98.23 | 132,230,476 |
| 5231 | Belanja Pemeliharaan | | | | | | | |
| 523111 | Belanja Pemeliharaan Gedung dan Bangunan | 406,652,000 | 657,636,000 | 607,401,579 | 0 | 607,401,579 | 92.36 | 50,234,421 |
| 523121 | Belanja Pemeliharaan Peralatan dan Mesin | 516,222,000 | 608,960,000 | 363,145,724 | 0 | 363,145,724 | 59.63 | 245,814,276 |
| | JUMLAH SUB KELOMPOK BELANJA 5231 | 922,874,000 | 1,266,596,000 | 970,547,303 | 0 | 970,547,303 | 76.63 | 296,048,697 |
| 5241 | Belanja Perjalanan Dalam Negeri | | | | | | | |
| 524111 | Belanja Perjalanan Biasa | 3,606,693,000 | 3,343,005,000 | 3,227,119,483 | 28,574,612 | 3,198,544,871 | 96.53 | 144,460,129 |
| 524114 | Belanja Perjalanan Dinas Paket Meeting Dalam Kota | 1,131,217,000 | 45,430,000 | 40,300,000 | 0 | 40,300,000 | 88.71 | 5,130,000 |
| 524119 | Belanja Perjalanan Dinas Paket Meeting Luar Kota | 9,114,761,000 | 11,591,472,000 | 11,329,344,696 | 0 | 11,329,344,696 | 97.74 | 262,127,304 |
| | JUMLAH SUB KELOMPOK BELANJA 5241 | 13,852,671,000 | 14,979,907,000 | 14,596,764,179 | 28,574,612 | 14,568,189,567 | 97.44 | 411,717,433 |
| 5242 | Belanja Perjalanan Luar Negeri | | | | | | | |
| 524219 | Belanja Perjalanan Lainnya - Luar Negeri | 826,414,000 | 1,138,573,000 | 1,104,510,013 | 0 | 1,104,510,013 | 97.01 | 34,062,987 |
| | JUMLAH SUB KELOMPOK BELANJA 5242 | 826,414,000 | 1,138,573,000 | 1,104,510,013 | 0 | 1,104,510,013 | 97.01 | 34,062,987 |
| | JUMLAH KELOMPOK BELANJA 52 | 50,855,137,000 | 47,979,021,000 | 46,775,073,641 | 28,574,612 | 46,746,499,029 | 97.49 | 1,232,521,971 |
| 53 | BELANJA MODAL | | | | | | | |
| 5321 | Belanja Modal Peralatan dan Mesin | | | | | | | |
| 532111 | Belanja Modal Peralatan dan Mesin | 156,200,000 | 1,998,276,000 | 1,715,062,819 | 0 | 1,715,062,819 | 85.83 | 283,213,181 |

**LAPORAN REALISASI ANGGARAN BELANJA
TINGKAT SATUAN KERJA
UNTUK PERIODE YANG BERAKHIR 31 DESEMBER 2022**



KEMENTERIAN NEGARA/LEMBAGA : 059
ESELON I : 01
WILAYAH/PROVINSI : 0100
SATUAN KERJA : 664323
JENIS SATUAN KERJA : KP

KEMENTERIAN KOMUNIKASI DAN INFORMATIKA
SEKRETARIAT JENDERAL
DKI JAKARTA
KOMISI PENYIARAN INDONESIA

Kode Lap : LRA.B.S.2
 Tanggal : 15/02/23 1:00 PM
 Halaman : 3
 Prg ID : lap_lra_bel_akun_satker
 Tgl Data : 15/2/23 7:18 AM

| KODE | URAIAN | ANGGARAN SEMULA | ANGGARAN SETELAH REVISI | REALISASI BELANJA | | | % REALISASI ANGGARAN | SISA ANGGARAN |
|----------------|--|-----------------|-------------------------|-------------------|----------------------|----------------|----------------------|---------------|
| | | | | BELANJA | PENGEMBALIAN BELANJA | BELANJA NETTO | | |
| 1 | 2 | 3 | 4 | 5 | 6 | 7=5-6 | 8=5/4 | 9=4-7 |
| | JUMLAH SUB KELOMPOK BELANJA 5321 | 156,200,000 | 1,998,276,000 | 1,715,062,819 | 0 | 1,715,062,819 | 85.83 | 283,213,181 |
| 5361 536111 | Belanja Modal Lainnya Belanja Modal Lainnya | 5,668,768,000 | 1,203,712,000 | 583,249,356 | 0 | 583,249,356 | 48.45 | 620,462,644 |
| | JUMLAH SUB KELOMPOK BELANJA 5361 | 5,668,768,000 | 1,203,712,000 | 583,249,356 | 0 | 583,249,356 | 48.45 | 620,462,644 |
| | JUMLAH KELOMPOK BELANJA 53 | 5,824,968,000 | 3,201,988,000 | 2,298,312,175 | 0 | 2,298,312,175 | 71.78 | 903,675,825 |
| | JUMLAH BELANJA | 66,628,792,000 | 59,032,784,000 | 56,342,918,219 | 39,204,840 | 56,303,713,379 | 95.44 | 2,729,070,621 |



LRA Pendapatan Menurut Akun

**LAPORAN REALISASI ANGGARAN PENDAPATAN
MENURUT KELOMPOK PENDAPATAN / AKUN
TINGKAT SATUAN KERJA
UNTUK PERIODE YANG BERAKHIR 31 DESEMBER 2022
(dalam rupiah)**

KEMENTERIAN NEGARA/LEMBAGA : 059 **KEMENTERIAN KOMUNIKASI DAN INFORMATIKA**
ESELON I : 01 **SEKRETARIAT JENDERAL**
WILAYAH/PROVINSI : 0100 **DKI JAKARTA**
SATUAN KERJA : 664323 **KOMISI PENYIARAN INDONESIA**

Kode Lap : LRA.P.E1.1
Tanggal : 15/02/23 1:01 PM
Halaman : 1
Prg ID : lap_lra_pen_akun_satker

| KODE | URAIAN | ESTIMASI PENDAPATAN | REALISASI PENDAPATAN | | | % REALISASI PENDAPATAN |
|--------|---|---------------------|----------------------|----------------------------|------------------|---------------------------|
| | | | PENDAPATAN | PENGEMBALIAN PENDAPATAN | PENDAPATAN NETTO | |
| 1 | 2 | 3 | 4 | 5 | 6=4-5 | 7=6/3 |
| 42 | PENDAPATAN PENERIMAAN NEGARA BUKAN PAJAK | | | | | |
| 4259 | Pendapatan Lain-Lain | | | | | |
| 425911 | Penerimaan Kembali Belanja Pegawai Tahun Anggaran Yang Lalu | 0 | 55,620,000 | 0 | 55,620,000 | 0 |
| 425912 | Penerimaan Kembali Belanja Barang Tahun Anggaran Yang Lalu | 0 | 26,940,000 | 0 | 26,940,000 | 0 |
| | JUMLAH SUB KELOMPOK PENDAPATAN 4259 | 0 | 82,560,000 | 0 | 82,560,000 | |
| | JUMLAH KELOMPOK PENDAPATAN 42 | 0 | 82,560,000 | 0 | 82,560,000 | |
| | JUMLAH PENDAPATAN | 0 | 82,560,000 | 0 | 82,560,000 | |



Laporan Realisasi Anggaran Belanja

**LAPORAN REALISASI ANGGARAN BELANJA
TINGKAT SATUAN KERJA
UNTUK PERIODE YANG BERAKHIR 31 DESEMBER 2022**



KEMENTERIAN NEGARA/LEMBAGA : 059
ESELON I : 01
WILAYAH/PROVINSI : 0100
SATUAN KERJA : 664323
JENIS SATUAN KERJA : KP

KEMENTERIAN KOMUNIKASI DAN INFORMATIKA
SEKRETARIAT JENDERAL
DKI JAKARTA
KOMISI PENYIARAN INDONESIA

Kode Lap : LRA.B.S.2
Tanggal : 15/02/23 1:01 PM
Halaman : 1
Prg ID : lap_lra_bel_akun_satker
Tgl Data : 15/2/23 7:18 AM

| KODE | URAIAN | ANGGARAN SEMULA | ANGGARAN SETELAH REVISI | REALISASI BELANJA | | | % REALISASI ANGGARAN | SISA ANGGARAN |
|--------|--|----------------------|-------------------------|----------------------|----------------------|----------------------|----------------------|--------------------|
| | | | | BELANJA | PENGEMBALIAN BELANJA | BELANJA NETTO | | |
| 1 | 2 | 3 | 4 | 5 | 6 | 7=5-6 | 8=5/4 | 9=4-7 |
| 51 | BELANJA PEGAWAI | | | | | | | |
| 5111 | Belanja Gaji dan Tunjangan PNS | | | | | | | |
| 511111 | Belanja Gaji Pokok PNS | 2,041,716,000 | 1,751,714,000 | 1,413,923,640 | 0 | 1,413,923,640 | 80.72 | 337,790,360 |
| 511119 | Belanja Pembulatan Gaji PNS | 2,022,000 | 2,022,000 | 25,365 | 228 | 25,137 | 1.25 | 1,996,863 |
| 511121 | Belanja Tunj. Suami/Istri PNS | 96,627,000 | 83,988,000 | 65,855,400 | 0 | 65,855,400 | 78.41 | 18,132,600 |
| 511122 | Belanja Tunj. Anak PNS | 22,061,000 | 22,061,000 | 15,329,124 | 0 | 15,329,124 | 69.49 | 6,731,876 |
| 511123 | Belanja Tunj. Struktural PNS | 166,460,000 | 158,900,000 | 61,160,000 | 10,260,000 | 50,900,000 | 38.49 | 108,000,000 |
| 511124 | Belanja Tunj. Fungsional PNS | 7,000,000 | 217,959,000 | 216,606,000 | 0 | 216,606,000 | 99.38 | 1,353,000 |
| 511125 | Belanja Tunj. PPh PNS | 11,680,000 | 14,722,000 | 10,740,493 | 0 | 10,740,493 | 72.96 | 3,981,507 |
| 511126 | Belanja Tunj. Beras PNS | 71,695,000 | 77,900,000 | 63,584,760 | 0 | 63,584,760 | 81.62 | 14,315,240 |
| 511129 | Belanja Uang Makan PNS | 290,554,000 | 258,808,000 | 214,606,000 | 0 | 214,606,000 | 82.92 | 44,202,000 |
| 511151 | Belanja Tunjangan Umum PNS | 87,780,000 | 74,830,000 | 57,770,000 | 370,000 | 57,400,000 | 77.2 | 17,430,000 |
| | JUMLAH SUB KELOMPOK BELANJA 5111 | 2,797,595,000 | 2,662,904,000 | 2,119,600,782 | 10,630,228 | 2,108,970,554 | 79.6 | 553,933,446 |
| 5121 | Belanja Honorarium | | | | | | | |
| 512111 | Belanja Uang Honor Tetap | 3,949,400,000 | 2,834,160,000 | 2,811,018,300 | 0 | 2,811,018,300 | 99.18 | 23,141,700 |
| | JUMLAH SUB KELOMPOK BELANJA 5121 | 3,949,400,000 | 2,834,160,000 | 2,811,018,300 | 0 | 2,811,018,300 | 99.18 | 23,141,700 |
| 5122 | Belanja Lembur | | | | | | | |
| 512211 | Belanja Uang Lembur | 14,009,000 | 92,310,000 | 77,347,000 | 0 | 77,347,000 | 83.79 | 14,963,000 |
| | JUMLAH SUB KELOMPOK BELANJA 5122 | 14,009,000 | 92,310,000 | 77,347,000 | 0 | 77,347,000 | 83.79 | 14,963,000 |
| 5124 | Belanja Tunj. Khusus & Belanja Pegawai Transito | | | | | | | |
| 512411 | Belanja Pegawai (Tunjangan Khusus/ Kegiatan) | 3,187,683,000 | 2,262,401,000 | 2,261,566,321 | 0 | 2,261,566,321 | 99.96 | 834,679 |
| | JUMLAH SUB KELOMPOK BELANJA 5124 | 3,187,683,000 | 2,262,401,000 | 2,261,566,321 | 0 | 2,261,566,321 | 99.96 | 834,679 |
| | JUMLAH KELOMPOK BELANJA 51 | 9,948,687,000 | 7,851,775,000 | 7,269,532,403 | 10,630,228 | 7,258,902,175 | 92.58 | 592,872,825 |
| 52 | BELANJA BARANG | | | | | | | |
| 5211 | Belanja Barang Operasional | | | | | | | |
| 521111 | Belanja Keperluan Perkantoran | 5,839,196,000 | 5,410,398,000 | 5,409,227,915 | 0 | 5,409,227,915 | 99.98 | 1,170,085 |
| 521113 | Belanja Penambah Daya Tahan Tubuh | 1,331,352,000 | 957,000,000 | 956,295,660 | 0 | 956,295,660 | 99.93 | 704,340 |
| 521114 | Belanja Pengiriman Surat Dinas Pos Pusat | 152,952,000 | 45,615,000 | 43,310,770 | 0 | 43,310,770 | 94.95 | 2,304,230 |
| 521115 | Belanja Honor Operasional Satuan Kerja | 267,960,000 | 178,660,000 | 172,352,000 | 0 | 172,352,000 | 96.47 | 6,308,000 |
| 521119 | Belanja Barang Operasional Lainnya | 771,930,000 | 545,866,000 | 542,635,279 | 0 | 542,635,279 | 99.41 | 3,230,721 |
| 521131 | Belanja Barang Operasional - Penanganan Pandemi COVID-19 | 573,000,000 | 434,100,000 | 387,763,586 | 0 | 387,763,586 | 89.33 | 46,336,414 |
| | JUMLAH SUB KELOMPOK BELANJA 5211 | 8,936,390,000 | 7,571,639,000 | 7,511,585,210 | 0 | 7,511,585,210 | 99.21 | 60,053,790 |
| 5212 | Belanja Barang Non Operasional | | | | | | | |
| 521211 | Belanja Bahan | 1,282,980,000 | 1,293,984,000 | 1,281,653,238 | 0 | 1,281,653,238 | 99.05 | 12,330,762 |

**LAPORAN REALISASI ANGGARAN BELANJA
TINGKAT SATUAN KERJA
UNTUK PERIODE YANG BERAKHIR 31 DESEMBER 2022**



KEMENTERIAN NEGARA/LEMBAGA : 059
ESELON I : 01
WILAYAH/PROVINSI : 0100
SATUAN KERJA : 664323
JENIS SATUAN KERJA : KP

KEMENTERIAN KOMUNIKASI DAN INFORMATIKA
SEKRETARIAT JENDERAL
DKI JAKARTA
KOMISI PENYIARAN INDONESIA

Kode Lap : LRA.B.S.2
Tanggal : 15/02/23 1:01 PM
Halaman : 2
Prg ID : lap_lra_bel_akun_satker
Tgl Data : 15/2/23 7:18 AM

| KODE | URAIAN | ANGGARAN SEMULA | ANGGARAN SETELAH REVISI | REALISASI BELANJA | | | % REALISASI ANGGARAN | SISA ANGGARAN |
|--------|---|-----------------------|-------------------------|-----------------------|----------------------|-----------------------|----------------------|----------------------|
| | | | | BELANJA | PENGEMBALIAN BELANJA | BELANJA NETTO | | |
| 1 | 2 | 3 | 4 | 5 | 6 | 7=5-6 | 8=5/4 | 9=4-7 |
| 521213 | Belanja Honor Output Kegiatan | 13,828,980,000 | 11,858,390,000 | 11,770,596,150 | 0 | 11,770,596,150 | 99.26 | 87,793,850 |
| 521219 | Belanja Barang Non Operasional Lainnya | 1,385,865,000 | 1,360,178,000 | 1,329,487,574 | 0 | 1,329,487,574 | 97.74 | 30,690,426 |
| | JUMLAH SUB KELOMPOK BELANJA 5212 | 16,497,825,000 | 14,512,552,000 | 14,381,736,962 | 0 | 14,381,736,962 | 99.1 | 130,815,038 |
| 5218 | Belanja Barang Persediaan | | | | | | | |
| 521811 | Belanja Barang Persediaan Barang Konsumsi | 1,260,124,000 | 1,052,484,000 | 884,890,450 | 0 | 884,890,450 | 84.08 | 167,593,550 |
| | JUMLAH SUB KELOMPOK BELANJA 5218 | 1,260,124,000 | 1,052,484,000 | 884,890,450 | 0 | 884,890,450 | 84.08 | 167,593,550 |
| 5221 | Belanja Jasa | | | | | | | |
| 522111 | Belanja Langganan Listrik | 630,000,000 | 660,030,000 | 645,364,150 | 0 | 645,364,150 | 97.78 | 14,665,850 |
| 522112 | Belanja Langganan Telepon | 84,000,000 | 18,000,000 | 16,809,338 | 0 | 16,809,338 | 93.39 | 1,190,662 |
| 522113 | Belanja Langganan Air | 60,000,000 | 29,970,000 | 20,822,988 | 0 | 20,822,988 | 69.48 | 9,147,012 |
| 522119 | Belanja Langganan Daya dan Jasa Lainnya | 654,000,000 | 486,878,000 | 474,197,594 | 0 | 474,197,594 | 97.4 | 12,680,406 |
| 522131 | Belanja Jasa Konsultansi | 148,540,000 | 0 | 0 | 0 | 0 | | 0 |
| 522141 | Belanja Sewa | 3,775,374,000 | 3,775,237,000 | 3,744,231,583 | 0 | 3,744,231,583 | 99.18 | 31,005,417 |
| 522151 | Belanja Jasa Profesi | 2,707,925,000 | 2,267,755,000 | 2,206,400,000 | 0 | 2,206,400,000 | 97.29 | 61,355,000 |
| 522191 | Belanja Jasa Lainnya | 240,000,000 | 100,400,000 | 100,000,000 | 0 | 100,000,000 | 99.6 | 400,000 |
| 522192 | Belanja Jasa - Penanganan Pandemi COVID-19 | 259,000,000 | 119,000,000 | 117,213,871 | 0 | 117,213,871 | 98.5 | 1,786,129 |
| | JUMLAH SUB KELOMPOK BELANJA 5221 | 8,558,839,000 | 7,457,270,000 | 7,325,039,524 | 0 | 7,325,039,524 | 98.23 | 132,230,476 |
| 5231 | Belanja Pemeliharaan | | | | | | | |
| 523111 | Belanja Pemeliharaan Gedung dan Bangunan | 406,652,000 | 657,636,000 | 607,401,579 | 0 | 607,401,579 | 92.36 | 50,234,421 |
| 523121 | Belanja Pemeliharaan Peralatan dan Mesin | 516,222,000 | 608,960,000 | 363,145,724 | 0 | 363,145,724 | 59.63 | 245,814,276 |
| | JUMLAH SUB KELOMPOK BELANJA 5231 | 922,874,000 | 1,266,596,000 | 970,547,303 | 0 | 970,547,303 | 76.63 | 296,048,697 |
| 5241 | Belanja Perjalanan Dalam Negeri | | | | | | | |
| 524111 | Belanja Perjalanan Biasa | 3,606,693,000 | 3,343,005,000 | 3,227,119,483 | 28,574,612 | 3,198,544,871 | 96.53 | 144,460,129 |
| 524114 | Belanja Perjalanan Dinas Paket Meeting Dalam Kota | 1,131,217,000 | 45,430,000 | 40,300,000 | 0 | 40,300,000 | 88.71 | 5,130,000 |
| 524119 | Belanja Perjalanan Dinas Paket Meeting Luar Kota | 9,114,761,000 | 11,591,472,000 | 11,329,344,696 | 0 | 11,329,344,696 | 97.74 | 262,127,304 |
| | JUMLAH SUB KELOMPOK BELANJA 5241 | 13,852,671,000 | 14,979,907,000 | 14,596,764,179 | 28,574,612 | 14,568,189,567 | 97.44 | 411,717,433 |
| 5242 | Belanja Perjalanan Luar Negeri | | | | | | | |
| 524219 | Belanja Perjalanan Lainnya - Luar Negeri | 826,414,000 | 1,138,573,000 | 1,104,510,013 | 0 | 1,104,510,013 | 97.01 | 34,062,987 |
| | JUMLAH SUB KELOMPOK BELANJA 5242 | 826,414,000 | 1,138,573,000 | 1,104,510,013 | 0 | 1,104,510,013 | 97.01 | 34,062,987 |
| | JUMLAH KELOMPOK BELANJA 52 | 50,855,137,000 | 47,979,021,000 | 46,775,073,641 | 28,574,612 | 46,746,499,029 | 97.49 | 1,232,521,971 |
| 53 | BELANJA MODAL | | | | | | | |
| 5321 | Belanja Modal Peralatan dan Mesin | | | | | | | |
| 532111 | Belanja Modal Peralatan dan Mesin | 156,200,000 | 1,998,276,000 | 1,715,062,819 | 0 | 1,715,062,819 | 85.83 | 283,213,181 |

**LAPORAN REALISASI ANGGARAN BELANJA
TINGKAT SATUAN KERJA
UNTUK PERIODE YANG BERAKHIR 31 DESEMBER 2022**



KEMENTERIAN NEGARA/LEMBAGA : 059
ESELON I : 01
WILAYAH/PROVINSI : 0100
SATUAN KERJA : 664323
JENIS SATUAN KERJA : KP

KEMENTERIAN KOMUNIKASI DAN INFORMATIKA
SEKRETARIAT JENDERAL
DKI JAKARTA
KOMISI PENYIARAN INDONESIA

Kode Lap : LRA.B.S.2
 Tanggal : 15/02/23 1:01 PM
 Halaman : 3
 Prg ID : lap_lra_bel_akun_satker
 Tgl Data : 15/2/23 7:18 AM

| KODE | URAIAN | ANGGARAN SEMULA | ANGGARAN SETELAH REVISI | REALISASI BELANJA | | | % REALISASI ANGGARAN | SISA ANGGARAN |
|----------------|--|-----------------|-------------------------|-------------------|----------------------|----------------|----------------------|---------------|
| | | | | BELANJA | PENGEMBALIAN BELANJA | BELANJA NETTO | | |
| 1 | 2 | 3 | 4 | 5 | 6 | 7=5-6 | 8=5/4 | 9=4-7 |
| | JUMLAH SUB KELOMPOK BELANJA 5321 | 156,200,000 | 1,998,276,000 | 1,715,062,819 | 0 | 1,715,062,819 | 85.83 | 283,213,181 |
| 5361 536111 | Belanja Modal Lainnya Belanja Modal Lainnya | 5,668,768,000 | 1,203,712,000 | 583,249,356 | 0 | 583,249,356 | 48.45 | 620,462,644 |
| | JUMLAH SUB KELOMPOK BELANJA 5361 | 5,668,768,000 | 1,203,712,000 | 583,249,356 | 0 | 583,249,356 | 48.45 | 620,462,644 |
| | JUMLAH KELOMPOK BELANJA 53 | 5,824,968,000 | 3,201,988,000 | 2,298,312,175 | 0 | 2,298,312,175 | 71.78 | 903,675,825 |
| | JUMLAH BELANJA | 66,628,792,000 | 59,032,784,000 | 56,342,918,219 | 39,204,840 | 56,303,713,379 | 95.44 | 2,729,070,621 |



Neraca Percobaan Akrual (Saldo Awal)

NERACA PERCOBAAN
TINGKAT SATUAN KERJA
PER 1 JANUARI 2022 (SALDO AWAL)
(DALAM RUPIAH)

KEMENTERIAN NEGARA/LEMBAGA : 059

KEMENTERIAN KOMUNIKASI DAN INFORMATIKA

UNIT ORGANISASI : 01

SEKRETARIAT JENDERAL

WILAYAH/PROVINSI : 0100

DKI JAKARTA

SATUAN KERJA : 664323

KOMISI PENYIARAN INDONESIA

Tgl. Cetak 15/02/2023 1:01 PM

lap_neraca_percobaan_sawal_akrua_satker --rekon17

| KODE TRN | KODE AKUN | NAMA AKUN | DEBET | KREDIT |
|---------------|-----------|--|-----------------------|-----------------------|
| 1 | 2 | 3 | 4 | 5 |
| 0.0 | 114111 | Belanja Pegawai Dibayar Dimuka (prepaid) | 720,000 | 0 |
| 0.0 | 117111 | Barang Konsumsi | 261,131,650 | 0 |
| 0.0 | 117113 | Bahan untuk Pemeliharaan | 15,946,300 | 0 |
| 0.0 | 132111 | Peralatan dan Mesin | 20,668,192,166 | 0 |
| 0.0 | 135121 | Aset Tetap Lainnya | 140,926,055 | 0 |
| 0.0 | 137111 | Akumulasi Penyusutan Peralatan dan Mesin | 0 | 17,837,313,595 |
| 0.0 | 162151 | Software | 231,730,000 | 0 |
| 0.0 | 169315 | Akumulasi Amortisasi Software | 0 | 152,417,500 |
| 0.0 | 391111 | Ekuitas | 0 | 3,328,915,076 |
| JUMLAH | | | 21,318,646,171 | 21,318,646,171 |



Laporan Barang Milik Negara

TA 2022 Unaudited

Sekretariat Komisi Penyiaran Indonesia Pusat



KATA PENGANTAR

Sebagaimana diamanatkan Undang-Undang RI Nomor 17 Tahun 2003 tentang Keuangan Negara, Menteri/Pimpinan Lembaga sebagai Pengguna Anggaran/Barang mempunyai tugas antara lain menyusun dan menyampaikan laporan keuangan Kementerian Negara/Lembaga yang dipimpinnya. Komisi Penyiaran Indonesia adalah salah satu entitas akuntansi di bawah Kementerian Komunikasi dan Informatika yang berkewajiban menyelenggarakan akuntansi dan pertanggungjawaban pelaksanaan anggaran dengan menyusun laporan keuangan yang dalam hal pelaporan penatausahaan ini adalah Laporan Barang Milik Negara (BMN) Audited Tahun Anggaran 2022.

Penyusunan Laporan Barang Milik Negara (BMN) Audited Tahun Anggaran 2022 Komisi Penyiaran Indonesia mengacu pada Peraturan Menteri Keuangan Nomor 181/PMK.06/2016 tentang Penatausahaan Barang Milik Negara (BMN). Informasi-informasi yang disajikan di dalamnya telah disusun sesuai dengan ketentuan perundang-undangan yang berlaku. Oleh karena itu, penyusunan Laporan Keuangan ini diharapkan dapat meningkatkan akuntabilitas publik atas pelaksanaan pertanggungjawaban keuangan di lingkungan Komisi Penyiaran Indonesia dalam hal penatausahaan Barang Milk Negara (BMN).

Jakarta, 24 Januari 2023

Sekretaris Komisi Penyiaran Indonesia



Ditandatangani secara elektronik
SEKRETARIS KOMISI PENYIARAN
PUSAT

Umri

PERNYATAAN TANGGUNG JAWAB
KUASA PENGGUNA BARANG
KOMISI PENYIARAN INDONESIA

Laporan Barang Milik Negara (BMN) Komisi Penyiaran Indonesia yang terdiri atas: Neraca; Laporan Barang Persediaan; Laporan Aset Tetap (Intrakomptabel, Ekstrakomptabel, dan Gabungan); Laporan Konstruksi Dalam Pengerjaan (KDP); Laporan Aset Tak Berwujud; Laporan Amortisasi Software; Laporan Barang Rusak Berat; Laporan Barang Bersejarah; Laporan Barang Bantuan Pemerintah yang Belum Ditetapkan Statusnya (BPYBDS); Laporan Penyusutan (Intrakomptabel, Ekstrakomptabel, dan Gabungan); dan Catatan atas Laporan Barang Milk Negara sebagaimana terlampir merupakan tanggung jawab kami.

Laporan BMN tersebut telah disusun berdasarkan sistem pengendalian intern pemerintah yang memadai, dan telah menyajikan informasi pelaksanaan anggaran dan posisi BMN secara layak sesuai dengan Standar Akuntansi Pemerintahan.

Jakarta, 24 Januari 2023

Sekretaris Komisi Penyiaran Indonesia



Ditandatangani secara elektronik
SEKRETARIS KOMISI PENYIARAN
PUSAT
Umri

Laporan Posisi BMN di Neraca Saldo Awal

**LAPORAN POSISI BARANG MILIK NEGARA DI NERACA
POSISI PER TANGGAL 31 DESEMBER 2021 - AUDITED
TAHUN ANGGARAN 2021**

UAPB : 059 KEMENTERIAN KOMUNIKASI DAN INFORMATIKA
UAKPB : 664323 KOMISI PENYIARAN INDONESIA

Tgl.Data : null
Tgl.Cetak : 13/02/23 4:19 PM
Halaman : 1
Kode Lap : lap_bmn_neraca_face_satker

| AKUN NERACA | | JUMLAH |
|--------------------|--|----------------------|
| KODE | URAIAN | |
| 1 | 2 | 3 |
| 117111 | Barang Konsumsi | 261,131,650 |
| 117113 | Bahan untuk Pemeliharaan | 15,946,300 |
| 132111 | Peralatan dan Mesin | 20,668,192,166 |
| 135121 | Aset Tetap Lainnya | 140,926,055 |
| 137111 | Akumulasi Penyusutan Peralatan dan Mesin | (17,837,313,595) |
| 162151 | Software | 231,730,000 |
| 169315 | Akumulasi Amortisasi Software | (152,417,500) |
| J U M L A H | | 3,328,195,076 |

**Lampiran Laporan BMN
Audited TA 2022**

**LAPORAN POSISI BARANG MILIK NEGARA DI NERACA
POSISI PER TANGGAL 31 DESEMBER 2022 - AUDITED
TAHUN ANGGARAN 2022**

UAPB : 059 KEMENTERIAN KOMUNIKASI DAN INFORMATIKA
UAKPB : 664323 KOMISI PENYIARAN INDONESIA

Tgl.Data : 13/02/23 12:00 PM
Tgl.Cetak : 13/02/23 4:18 PM
Halaman : 1
Kode Lap : lap_bmn_neraca_face_satker

| AKUN NERACA | | JUMLAH |
|--------------------|--|----------------------|
| KODE | URAIAN | |
| 1 | 2 | 3 |
| 117111 | Barang Konsumsi | 376,079,792 |
| 117113 | Bahan untuk Pemeliharaan | 21,194,600 |
| 132111 | Peralatan dan Mesin | 21,207,584,225 |
| 135121 | Aset Tetap Lainnya | 140,926,055 |
| 137111 | Akumulasi Penyusutan Peralatan dan Mesin | (18,358,038,448) |
| 162151 | Software | 1,850,326,280 |
| 169315 | Akumulasi Amortisasi Software | (1,538,893,506) |
| J U M L A H | | 3,699,178,998 |

Laporan Barang Persediaan

LAPORAN BARANG PERSEDIAAN
 PER SEMESTER II TAHUN ANGGARAN 2022 UNAUDITED

NAMA UAKPB : KOMISI PENYIARAN INDONESIA
 KODE UAKPB : 059.01.0199.664323

Tanggal : 18-01-2023
 Halaman : 1 dari 2

| KODE | URAIAN | NILAI |
|----------------|---|-------------|
| 117111 | Barang Konsumsi | 376,079,792 |
| 1.01.03.01.001 | Alat Tulis | 4,821,000 |
| 1.01.03.01.003 | Penjepit Kertas | 3,457,700 |
| 1.01.03.01.004 | Penghapus/Korektor | 917,000 |
| 1.01.03.01.005 | Buku Tulis | 966,000 |
| 1.01.03.01.006 | Ordner Dan Map | 17,576,400 |
| 1.01.03.01.007 | Penggaris | 888,000 |
| 1.01.03.01.008 | Cutter (Alat Tulis Kantor) | 999,000 |
| 1.01.03.01.010 | Alat Perekat | 3,552,550 |
| 1.01.03.01.012 | Staples | 787,500 |
| 1.01.03.01.013 | Isi Staples | 8,172,000 |
| 1.01.03.01.014 | Barang Cetak | 180,901,917 |
| 1.01.03.01.999 | Alat Tulis Kantor Lainnya | 1,883,200 |
| 1.01.03.02.001 | Kertas HVS | 13,767,500 |
| 1.01.03.02.002 | Berbagai Kertas | 2,708,100 |
| 1.01.03.02.003 | Kertas Cover | 4,090,000 |
| 1.01.03.02.004 | Amplop | 20,026,500 |
| 1.01.03.02.005 | Kop Surat | 16,070,000 |
| 1.01.03.02.999 | Kertas Dan Cover Lainnya | 3,330,175 |
| 1.01.03.03.001 | Transparant Sheet | 0 |
| 1.01.03.03.002 | Tinta Cetak | 0 |
| 1.01.03.04.002 | Computer File/Tempat Disket | 294,000 |
| 1.01.03.04.004 | Tinta/Toner Printer | 73,653,250 |
| 1.01.03.04.006 | USB/Flash Disk | 4,275,000 |
| 1.01.03.04.010 | Mouse | 1,350,000 |
| 1.01.03.04.011 | CD/DVD | 2,125,000 |
| 1.01.03.04.999 | Bahan Komputer Lainnya | 3,902,500 |
| 1.01.03.06.010 | Batu Baterai | 4,443,500 |
| 1.01.03.07.004 | Penutup Tangan | 1,122,000 |
| 1.01.03.07.005 | Penutup Kaki | 0 |
| 1.01.03.09.999 | Perlengkapan Penunjang Kegiatan Kantor Lainnya | 0 |
| 117113 | Bahan untuk Pemeliharaan | 21,194,600 |
| 1.01.03.05.001 | Sapu Dan Sikat | 924,000 |
| 1.01.03.05.002 | Alat-Alat Pel Dan Lap | 1,269,600 |
| 1.01.03.05.003 | Ember, Slang, Dan Tempat Air Lainnya | 90,000 |
| 1.01.03.05.004 | Keset Dan Tempat Sampah | 520,000 |
| 1.01.03.05.006 | Alat Pengikat | 122,500 |
| 1.01.03.05.008 | Bahan Kimia Untuk Pembersih | 7,775,200 |
| 1.01.03.05.012 | Pengharum Ruangan | 8,314,900 |
| 1.01.03.05.013 | Kuas | 72,000 |
| 1.01.03.05.999 | Perabot Kantor Lainnya | 2,106,400 |
| 117121 | Pita Cukai, Materai dan Leges | 0 |
| 1.01.05.01.001 | Pita Cukai, Materai, Leges | 0 |
| 117126 | Aset Tetap Lainnya untuk diserahkan kepada Masyarakat | 0 |

LAPORAN BARANG PERSEDIAAN

PER SEMESTER II TAHUN ANGGARAN 2022 UNAUDITED

NAMA UAKPB : KOMISI PENYIARAN INDONESIA

Tanggal : 18-01-2023

KODE UAKPB : 059.01.0199.664323

Halaman : 2 dari 2

| KODE | URAIAN | NILAI |
|----------------|---|-------------|
| 117126 | Aset Tetap Lainnya untuk diserahkan kepada Masyarakat | 0 |
| 1.01.05.01.006 | Aset Tetap Lainnya | 0 |
| Jumlah | | 397,274,392 |

Keterangan

1. Persediaan senilai 0,- dalam kondisi rusak
2. Persediaan senilai 0,- dalam kondisi usang
3. Persediaan senilai 0,- dalam kondisi lainnya

Penanggung Jawab UAKPB

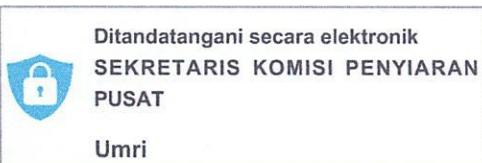

Petugas Pengelola Persediaan

Andriyan Yuniantoko S.I.P.
199407232022031006

**Laporan Barang Kuasa
Pengguna Intrakomptabel**

**LAPORAN BARANG PENGGUNA
INTRAKOMPTABEL
RINCIAN PER SUB SUB KELOMPOK BARANG
UNTUK PERIODE YANG BERAKHIR 31 DESEMBER 2022 - AUDITED**

UAPB : 059 KEMENTERIAN KOMUNIKASI DAN INFORMATIKA
UAKPB : 664323 KOMISI PENYIARAN INDONESIA

Tgl Data : 13/02/23 12:00 PM

Tgl Cetak : 13/02/23 4:15 PM

Halaman : 1

Kode Lap : lap_bmn_intra_satker

| AKUN NERACA/SUB-SUB KELOMPOK BARANG | | SAT | SALDO PER 1 JANUARI 2022 | | MUTASI | | | | SALDO PER 31 DESEMBER 2022 - AUDITED | |
|-------------------------------------|---|-------|--------------------------|-----------------------|------------|----------------------|-----------|----------------------|--------------------------------------|-----------------------|
| | | | KUANTITAS | NILAI | BERTAMBAH | | BERKURANG | | KUANTITAS | NILAI |
| KODE | URAIAN | | | | | | | | | |
| 1 | 2 | 3 | 4 | 5 | 6 | 7 | 8 | 9 | 10 | 11 |
| 132111 | Peralatan dan Mesin | | 1,957 | 20,668,192,166 | 214 | 1,892,212,819 | 6 | 1,352,820,760 | 2,165 | 21,207,584,225 |
| 3010305010 | Pompa Air | Unit | 1 | 16,767,000 | 0 | 0 | 0 | 0 | 1 | 16,767,000 |
| 3020101001 | Sedan | Unit | 1 | 192,500,000 | 0 | 0 | 0 | 0 | 1 | 192,500,000 |
| 3020102003 | Mini Bus (Penumpang 14 Orang Kebawah) | Unit | 1 | 164,000,000 | 0 | 0 | 0 | 0 | 1 | 164,000,000 |
| 3020104001 | Sepeda Motor | Unit | 7 | 175,460,000 | 0 | 0 | 6 | 159,600,000 | 1 | 15,860,000 |
| 3020104002 | Scooter | Unit | 0 | 0 | 6 | 159,600,000 | 0 | 0 | 6 | 159,600,000 |
| 3020201010 | Meja Dorong Saji/Trolley Saji | Unit | 2 | 3,858,400 | 0 | 0 | 0 | 0 | 2 | 3,858,400 |
| 3040104004 | Lemari Penyimpan | Buah | 1 | 5,174,000 | 0 | 0 | 0 | 0 | 1 | 5,174,000 |
| 3050101008 | Mesin Ketik Elektronik/Selektrik | Buah | 2 | 4,345,000 | 0 | 0 | 0 | 0 | 2 | 4,345,000 |
| 3050102007 | Mesin Penghitung Uang | Buah | 1 | 5,500,000 | 0 | 0 | 0 | 0 | 1 | 5,500,000 |
| 3050104001 | Lemari Besi/Metal | Buah | 8 | 31,869,500 | 0 | 0 | 0 | 0 | 8 | 31,869,500 |
| 3050104002 | Lemari Kayu | Buah | 9 | 131,429,000 | 3 | 14,985,000 | 0 | 0 | 12 | 146,414,000 |
| 3050104003 | Rak Besi | Buah | 36 | 166,910,000 | 15 | 131,922,390 | 0 | 0 | 51 | 298,832,390 |
| 3050104004 | Rak Kayu | Buah | 3 | 22,090,050 | 4 | 32,190,000 | 0 | 0 | 7 | 54,280,050 |
| 3050104005 | Filing Cabinet Besi | Buah | 7 | 24,445,400 | 0 | 0 | 0 | 0 | 7 | 24,445,400 |
| 3050104006 | Filing Cabinet Kayu | Buah | 37 | 176,204,150 | 0 | 0 | 0 | 0 | 37 | 176,204,150 |
| 3050104007 | Brandkas | Buah | 2 | 24,200,000 | 0 | 0 | 0 | 0 | 2 | 24,200,000 |
| 3050104015 | Locker | Buah | 2 | 27,714,840 | 0 | 0 | 0 | 0 | 2 | 27,714,840 |
| 3050104020 | Lemari Display | Buah | 1 | 16,055,000 | 0 | 0 | 0 | 0 | 1 | 16,055,000 |
| 3050105001 | Tabung Pemadam Api | Buah | 4 | 5,060,000 | 0 | 0 | 0 | 0 | 4 | 5,060,000 |
| 3050105007 | CCTV - Camera Control Television System | Buah | 32 | 57,135,908 | 0 | 0 | 0 | 0 | 32 | 57,135,908 |
| 3050105008 | Papan Visual/Papan Nama | Buah | 1 | 25,000,000 | 1 | 174,580,800 | 0 | 0 | 2 | 199,580,800 |
| 3050105015 | Alat Penghancur Kertas | Buah | 1 | 3,850,000 | 0 | 0 | 0 | 0 | 1 | 3,850,000 |
| 3050105017 | Mesin Absensi | Buah | 4 | 27,150,000 | 0 | 0 | 0 | 0 | 4 | 27,150,000 |
| 3050105027 | Alat Pencetak Label | Buah | 1 | 4,000,000 | 0 | 0 | 0 | 0 | 1 | 4,000,000 |
| 3050105039 | Display | Buah | 15 | 2,031,541,596 | 2 | 186,480,000 | 0 | 0 | 17 | 2,218,021,596 |
| 3050105048 | LCD Projector/Infocus | Buah | 5 | 90,800,000 | 0 | 0 | 0 | 0 | 5 | 90,800,000 |
| 3050105052 | Alat Perekam Suara (Voice Pen) | Buah | 5 | 6,113,300 | 0 | 0 | 0 | 0 | 5 | 6,113,300 |
| 3050105053 | Acces Control System | Buah | 2 | 13,649,100 | 0 | 0 | 0 | 0 | 2 | 13,649,100 |
| 3050105082 | Mesin Fogging | Buah | 1 | 3,500,000 | 0 | 0 | 0 | 0 | 1 | 3,500,000 |
| 3050199999 | Alat Kantor Lainnya | dummy | 6 | 37,200,000 | 0 | 0 | 0 | 0 | 6 | 37,200,000 |
| 3050201002 | Meja Kerja Kayu | Buah | 72 | 349,253,700 | 22 | 54,656,400 | 0 | 0 | 94 | 403,910,100 |
| 3050201003 | Kursi Besi/Metal | Buah | 366 | 611,847,450 | 77 | 122,949,150 | 0 | 0 | 443 | 734,796,600 |
| 3050201004 | Kursi Kayu | Buah | 1 | 33,550,000 | 0 | 0 | 0 | 0 | 1 | 33,550,000 |
| 3050201005 | Sice | Buah | 13 | 129,713,000 | 0 | 0 | 0 | 0 | 13 | 129,713,000 |
| 3050201006 | Bangku Panjang Besi/Metal | Buah | 2 | 11,000,000 | 0 | 0 | 0 | 0 | 2 | 11,000,000 |
| 3050201008 | Meja Rapat | Buah | 29 | 105,334,450 | 0 | 0 | 0 | 0 | 29 | 105,334,450 |

**LAPORAN BARANG PENGGUNA
INTRAKOMPTABEL
RINCIAN PER SUB SUB KELOMPOK BARANG
UNTUK PERIODE YANG BERAKHIR 31 DESEMBER 2022 - AUDITED**

UAPB : 059 KEMENTERIAN KOMUNIKASI DAN INFORMATIKA
UAKPB : 664323 KOMISI PENYIARAN INDONESIA

Tgl Data : 13/02/23 12:00 PM

Tgl Cetak : 13/02/23 4:15 PM

Halaman : 2

Kode Lap : lap_bmn_intra_satker

| AKUN NERACA/SUB-SUB KELOMPOK BARANG | | SAT | SALDO PER 1 JANUARI 2022 | | MUTASI | | | | SALDO PER 31 DESEMBER 2022 - AUDITED | |
|-------------------------------------|---|-------|--------------------------|-------------|-----------|------------|-----------|------------|--------------------------------------|-------------|
| | | | KUANTITAS | NILAI | BERTAMBAH | | BERKURANG | | KUANTITAS | NILAI |
| KODE | URAIAN | | | | KUANTITAS | NILAI | KUANTITAS | NILAI | KUANTITAS | NILAI |
| 1 | 2 | 3 | 4 | 5 | 6 | 7 | 8 | 9 | 10 | 11 |
| 3050201010 | Tempat Tidur Besi | Buah | 3 | 7,800,000 | 0 | 0 | 0 | 0 | 3 | 7,800,000 |
| 3050201028 | Workstation | Buah | 52 | 327,727,600 | 0 | 0 | 0 | 0 | 52 | 327,727,600 |
| 3050203001 | Mesin Penghisap Debu/Vacuum Cleaner | Buah | 1 | 14,750,000 | 0 | 0 | 0 | 0 | 1 | 14,750,000 |
| 3050203002 | Mesin Pel/Poles | Buah | 1 | 16,400,000 | 0 | 0 | 0 | 0 | 1 | 16,400,000 |
| 3050204001 | Lemari Es | Buah | 12 | 32,450,000 | 0 | 0 | 0 | 0 | 12 | 32,450,000 |
| 3050204004 | A.C. Split | Buah | 52 | 486,259,812 | 7 | 93,034,317 | 0 | 0 | 59 | 579,294,129 |
| 3050204005 | Portable Air Conditioner (Alat Pendingin) | Buah | 2 | 58,260,588 | 2 | 88,183,062 | 0 | 0 | 4 | 146,443,650 |
| 3050204006 | Kipas Angin | Buah | 1 | 7,850,000 | 0 | 0 | 0 | 0 | 1 | 7,850,000 |
| 3050204007 | Exhause Fan | Buah | 2 | 847,000 | 0 | 0 | 0 | 0 | 2 | 847,000 |
| 3050204999 | Alat Pendingin Lainnya | dummy | 7 | 63,175,000 | 0 | 0 | 0 | 0 | 7 | 63,175,000 |
| 3050205008 | Kitchen Set | Buah | 3 | 11,765,000 | 0 | 0 | 0 | 0 | 3 | 11,765,000 |
| 3050205011 | Treng Air/Tandon Air | Buah | 2 | 8,030,000 | 0 | 0 | 0 | 0 | 2 | 8,030,000 |
| 3050205025 | Thermos Air | Buah | 4 | 6,252,000 | 0 | 0 | 0 | 0 | 4 | 6,252,000 |
| 3050206001 | Radio | Buah | 20 | 14,300,000 | 0 | 0 | 0 | 0 | 20 | 14,300,000 |
| 3050206002 | Televisi | Buah | 25 | 288,750,666 | 0 | 0 | 0 | 0 | 25 | 288,750,666 |
| 3050206005 | Amplifier | Buah | 1 | 4,638,810 | 0 | 0 | 0 | 0 | 1 | 4,638,810 |
| 3050206007 | Loudspeaker | Buah | 8 | 89,640,000 | 0 | 0 | 0 | 0 | 8 | 89,640,000 |
| 3050206012 | Wireless | Buah | 4 | 10,351,000 | 0 | 0 | 0 | 0 | 4 | 10,351,000 |
| 3050206016 | Mic Conference | Buah | 13 | 74,100,000 | 0 | 0 | 0 | 0 | 13 | 74,100,000 |
| 3050206017 | Unit Power Supply | Buah | 1 | 1,512,500 | 0 | 0 | 0 | 0 | 1 | 1,512,500 |
| 3050206019 | Stabilisator | Buah | 47 | 30,503,000 | 0 | 0 | 0 | 0 | 47 | 30,503,000 |
| 3050206020 | Camera Video | Buah | 7 | 106,136,900 | 4 | 6,056,000 | 0 | 0 | 11 | 112,192,900 |
| 3050206026 | Lambang Garuda Pancasila | Buah | 2 | 28,854,000 | 0 | 0 | 0 | 0 | 2 | 28,854,000 |
| 3050206036 | Dispenser | Buah | 6 | 22,900,000 | 10 | 37,050,000 | 0 | 17,550,000 | 16 | 42,400,000 |
| 3050206037 | Mimbar/Podium | Buah | 1 | 9,000,000 | 0 | 0 | 0 | 0 | 1 | 9,000,000 |
| 3050206055 | Heater (Alat Rumah Tangga Lainnya (Home Use)) | Buah | 1 | 5,616,000 | 0 | 0 | 0 | 0 | 1 | 5,616,000 |
| 3050206057 | Vertikal Blind | Buah | 4 | 5,600,300 | 0 | 0 | 0 | 0 | 4 | 5,600,300 |
| 3050206060 | Asbak Tinggi | Buah | 6 | 6,054,000 | 0 | 0 | 0 | 0 | 6 | 6,054,000 |
| 3050206061 | Keset Kaki | Buah | 1 | 4,182,000 | 0 | 0 | 0 | 0 | 1 | 4,182,000 |
| 3050206072 | Lampu | Buah | 3 | 1,920,000 | 0 | 0 | 0 | 0 | 3 | 1,920,000 |
| 3060101001 | Audio Mixing Console | Buah | 3 | 23,692,500 | 0 | 0 | 0 | 0 | 3 | 23,692,500 |
| 3060101005 | Audio Amplifier | Buah | 1 | 10,890,000 | 0 | 0 | 0 | 0 | 1 | 10,890,000 |
| 3060101036 | Microphone/Wireless MIC | Buah | 10 | 26,950,000 | 0 | 0 | 0 | 0 | 10 | 26,950,000 |
| 3060101037 | Microphone/Boom Stand | Buah | 2 | 1,000,000 | 0 | 0 | 0 | 0 | 2 | 1,000,000 |
| 3060101048 | Uninterruptible Power Supply (UPS) | Buah | 3 | 375,251,676 | 0 | 0 | 0 | 0 | 3 | 375,251,676 |
| 3060101049 | Master Control Desk | Buah | 1 | 8,575,000 | 0 | 0 | 0 | 0 | 1 | 8,575,000 |
| 3060101068 | Encoder/Decoder | Buah | 20 | 18,700,000 | 0 | 0 | 0 | 0 | 20 | 18,700,000 |

**LAPORAN BARANG PENGGUNA
INTRAKOMPTABEL
RINCIAN PER SUB SUB KELOMPOK BARANG
UNTUK PERIODE YANG BERAKHIR 31 DESEMBER 2022 - AUDITED**

UAPB : 059 **KEMENTERIAN KOMUNIKASI DAN INFORMATIKA**
UAKPB : 664323 **KOMISI PENYIARAN INDONESIA**

Tgl Data : 13/02/23 12:00 PM

Tgl Cetak : 13/02/23 4:15 PM

Halaman : 3

Kode Lap : lap_bmn_intra_satker

| AKUN NERACA/SUB-SUB KELOMPOK BARANG | | SAT | SALDO PER 1 JANUARI 2022 | | MUTASI | | | | SALDO PER 31 DESEMBER 2022 - AUDITED | |
|-------------------------------------|---|-------|--------------------------|---------------|-----------|-------------|-----------|---------------|--------------------------------------|---------------|
| | | | KUANTITAS | NILAI | BERTAMBAH | | BERKURANG | | KUANTITAS | NILAI |
| KODE | URAIAN | | | | | | | | | |
| 1 | 2 | 3 | 4 | 5 | 6 | 7 | 8 | 9 | 10 | 11 |
| 3060101071 | Receiver VHF/FM | Buah | 1 | 23,500,000 | 0 | 0 | 0 | 0 | 1 | 23,500,000 |
| 3060101079 | Microphone Cable | Buah | 12 | 10,285,000 | 0 | 0 | 0 | 0 | 12 | 10,285,000 |
| 3060101085 | Cable | Buah | 1 | 506,000 | 0 | 0 | 0 | 0 | 1 | 506,000 |
| 3060101092 | Analog/Digital Receiver | Buah | 4 | 13,035,000 | 0 | 0 | 0 | 0 | 4 | 13,035,000 |
| 3060102012 | Video Monitor | Buah | 1 | 8,942,000 | 0 | 0 | 0 | 0 | 1 | 8,942,000 |
| 3060102014 | Video Tape Recorder Stationer | Buah | 1 | 10,450,000 | 0 | 0 | 0 | 0 | 1 | 10,450,000 |
| 3060102016 | Video Switcher | Buah | 3 | 100,767,500 | 0 | 0 | 0 | 0 | 3 | 100,767,500 |
| 3060102045 | Tripod Camera | Buah | 1 | 2,500,000 | 0 | 0 | 0 | 0 | 1 | 2,500,000 |
| 3060102061 | Lensa Kamera | Buah | 4 | 75,993,000 | 0 | 0 | 0 | 0 | 4 | 75,993,000 |
| 3060102118 | Head Set | Buah | 150 | 169,125,000 | 0 | 0 | 0 | 0 | 150 | 169,125,000 |
| 3060102120 | Lighting Head Body | Buah | 1 | 2,000,000 | 0 | 0 | 0 | 0 | 1 | 2,000,000 |
| 3060102128 | Camera Digital | Buah | 6 | 197,024,000 | 0 | 0 | 0 | 0 | 6 | 197,024,000 |
| 3060102129 | Tas Kamera | Buah | 2 | 3,150,000 | 0 | 0 | 0 | 0 | 2 | 3,150,000 |
| 3060102130 | Lampu Blitz Kamera | Buah | 3 | 27,350,000 | 0 | 0 | 0 | 0 | 3 | 27,350,000 |
| 3060102131 | Lensa Filter | Buah | 1 | 825,000 | 0 | 0 | 0 | 0 | 1 | 825,000 |
| 3060102151 | Splitter | Buah | 4 | 2,860,000 | 0 | 0 | 0 | 0 | 4 | 2,860,000 |
| 3060102158 | Monopod | Buah | 1 | 1,500,000 | 0 | 0 | 0 | 0 | 1 | 1,500,000 |
| 3060201003 | Pesawat Telephone | Buah | 55 | 125,537,500 | 0 | 0 | 0 | 0 | 55 | 125,537,500 |
| 3060201004 | Telephone Mobile | Buah | 1 | 10,800,000 | 0 | 0 | 0 | 0 | 1 | 10,800,000 |
| 3060201006 | Handy Talky (HT) | Buah | 10 | 39,500,000 | 0 | 0 | 0 | 0 | 10 | 39,500,000 |
| 3060201010 | Facsimile | Buah | 2 | 4,950,000 | 0 | 0 | 0 | 0 | 2 | 4,950,000 |
| 3060310999 | Peralatan Antena SHF/Parabola Lainnya | dummy | 3 | 242,953,000 | 0 | 0 | 0 | 0 | 3 | 242,953,000 |
| 3060347002 | Genset | Buah | 1 | 539,149,000 | 0 | 0 | 0 | 0 | 1 | 539,149,000 |
| 3070101049 | Clinical Thermometer (Alat Kedokteran Umum) | Buah | 1 | 2,920,000 | 0 | 0 | 0 | 0 | 1 | 2,920,000 |
| 3100101002 | Mini Komputer | Buah | 46 | 1,789,661,280 | 0 | 0 | 0 | 1,175,670,760 | 46 | 613,990,520 |
| 3100102001 | P.C Unit | Buah | 110 | 1,483,739,450 | 0 | 0 | 0 | 0 | 110 | 1,483,739,450 |
| 3100102002 | Lap Top | Buah | 18 | 357,050,000 | 0 | 0 | 0 | 0 | 18 | 357,050,000 |
| 3100102003 | Note Book | Buah | 20 | 385,882,000 | 40 | 667,502,500 | 0 | 0 | 60 | 1,053,384,500 |
| 3100102009 | Tablet PC | Buah | 17 | 221,836,000 | 0 | 0 | 0 | 0 | 17 | 221,836,000 |
| 3100201012 | Hard Disk | Buah | 306 | 1,074,510,750 | 8 | 30,978,200 | 0 | 0 | 314 | 1,105,488,950 |
| 3100201999 | Peralatan Mainframe Lainnya | dummy | 1 | 254,500,000 | 0 | 0 | 0 | 0 | 1 | 254,500,000 |
| 3100202015 | Auto Switch/Data Switch | Buah | 1 | 65,103,500 | 0 | 0 | 0 | 0 | 1 | 65,103,500 |
| 3100202017 | Speaker Komputer | Buah | 2 | 9,900,000 | 0 | 0 | 0 | 0 | 2 | 9,900,000 |
| 3100203003 | Printer (Peralatan Personal Komputer) | Buah | 80 | 179,304,400 | 6 | 27,950,000 | 0 | 0 | 86 | 207,254,400 |
| 3100203004 | Scanner (Peralatan Personal Komputer) | Buah | 17 | 207,432,000 | 3 | 36,900,000 | 0 | 0 | 20 | 244,332,000 |
| 3100204001 | Server | Buah | 20 | 5,218,430,840 | 0 | 0 | 0 | 0 | 20 | 5,218,430,840 |
| 3100204002 | Router | Buah | 4 | 21,370,800 | 0 | 0 | 0 | 0 | 4 | 21,370,800 |

**LAPORAN BARANG PENGGUNA
INTRAKOMPTABEL
RINCIAN PER SUB SUB KELOMPOK BARANG
UNTUK PERIODE YANG BERAKHIR 31 DESEMBER 2022 - AUDITED**

UAPB : 059 KEMENTERIAN KOMUNIKASI DAN INFORMATIKA
UAKPB : 664323 KOMISI PENYIARAN INDONESIA

Tgl Data : 13/02/23 12:00 PM
Tgl Cetak : 13/02/23 4:15 PM
Halaman : 4
Kode Lap : lap_bmn_intra_satker

| AKUN NERACA/SUB-SUB KELOMPOK BARANG | | SAT | SALDO PER 1 JANUARI 2022 | | MUTASI | | | | SALDO PER 31 DESEMBER 2022 - AUDITED | |
|-------------------------------------|---------------------------------------|-------|--------------------------|-----------------------|-----------|----------------------|-----------|----------------------|--------------------------------------|-----------------------|
| | | | | | BERTAMBAH | | BERKURANG | | | |
| KODE | URAIAN | | KUANTITAS | NILAI | KUANTITAS | NILAI | KUANTITAS | NILAI | KUANTITAS | NILAI |
| 1 | 2 | 3 | 4 | 5 | 6 | 7 | 8 | 9 | 10 | 11 |
| 3100204003 | Hub | Buah | 1 | 2,420,000 | 0 | 0 | 0 | 0 | 1 | 2,420,000 |
| 3100204013 | Terminal | Buah | 1 | 1,375,000 | 2 | 6,660,000 | 0 | 0 | 3 | 8,035,000 |
| 3100204014 | Rak Server | Buah | 7 | 48,975,000 | 2 | 20,535,000 | 0 | 0 | 9 | 69,510,000 |
| 3100204024 | Switch | Buah | 13 | 293,232,500 | 0 | 0 | 0 | 0 | 13 | 293,232,500 |
| 3100204026 | Acces Point | Buah | 3 | 24,420,000 | 0 | 0 | 0 | 0 | 3 | 24,420,000 |
| 3100204028 | KVM Keyboard Video Monitor | Buah | 2 | 147,687,630 | 0 | 0 | 0 | 0 | 2 | 147,687,630 |
| 3100204035 | Modul Untuk Penambahan di Core Switch | unit | 4 | 209,000,000 | 0 | 0 | 0 | 0 | 4 | 209,000,000 |
| 3170119004 | Jet Pump | Buah | 1 | 99,688,820 | 0 | 0 | 0 | 0 | 1 | 99,688,820 |
| 3190102001 | Alat Tennis Meja | Buah | 1 | 12,144,000 | 0 | 0 | 0 | 0 | 1 | 12,144,000 |
| 135111 | Aset Tetap Renovasi | | 0 | 0 | 1 | 140,323,836 | 1 | 140,323,836 | 0 | 0 |
| 6070301001 | Gedung dan Bangunan Dalam Renovasi | dummy | 0 | 0 | 1 | 140,323,836 | 1 | 140,323,836 | 0 | 0 |
| 135121 | Aset Tetap Lainnya | | 349 | 140,926,055 | 0 | 0 | 0 | 0 | 349 | 140,926,055 |
| 6010101001 | Monografi | Buah | 346 | 139,912,055 | 0 | 0 | 0 | 0 | 346 | 139,912,055 |
| 6010301002 | Atlas | Buah | 3 | 1,014,000 | 0 | 0 | 0 | 0 | 3 | 1,014,000 |
| TOTAL | | | | 20,809,118,221 | | 2,032,536,655 | | 1,493,144,596 | | 21,348,510,280 |

**Laporan Barang Kuasa
Pengguna Ekstrakomptabel**

**LAPORAN BARANG PENGGUNA
EKSTRAKOMPTABEL
RINCIAN PER SUB SUB KELOMPOK BARANG
UNTUK PERIODE YANG BERAKHIR 31 DESEMBER 2022 - AUDITED**

UAPB : 059
UAPPB-E1 : 664323

KEMENTERIAN KOMUNIKASI DAN INFORMATIKA
KOMISI PENYIARAN INDONESIA

Tgl Data : 13/02/23 12:00 PM

Tgl Cetak : 13/02/23 4:16 PM

Halaman : 1

Kode Lap : lap_bmn_ekstra_satker

| AKUN NERACA/SUB-SUB KELOMPOK BARANG | | SAT | SALDO PER 1 JANUARI 2022 | | MUTASI | | | | SALDO PER 31 DESEMBER 2022 - AUDITED | |
|-------------------------------------|------------------------------------|-----|--------------------------|-------------------|-----------|----------|-----------|----------|--------------------------------------|-------------------|
| | | | | | BERTAMBAH | | BERKURANG | | | |
| KODE | URAIAN | | KUANTITAS | NILAI | KUANTITAS | NILAI | KUANTITAS | NILAI | KUANTITAS | NILAI |
| 1 | 2 | 3 | 4 | 5 | 6 | 7 | 8 | 9 | 10 | 11 |
| 132111 | Peralatan dan Mesin | | 71 | 42,406,400 | 0 | 0 | 0 | 0 | 71 | 42,406,400 |
| 3050102003 | Mesin Hitung Elektronik/Calculator | - | 0 | 0 | 0 | 0 | 0 | 0 | 0 | 0 |
| 3050104003 | Rak Besi | - | 12 | 7,200,000 | 0 | 0 | 0 | 0 | 12 | 7,200,000 |
| 3050201003 | Kursi Besi/Metal | - | 50 | 28,750,000 | 0 | 0 | 0 | 0 | 50 | 28,750,000 |
| 3050202003 | Jam Elektronik | - | 0 | 0 | 0 | 0 | 0 | 0 | 0 | 0 |
| 3050205025 | Thermos Air | - | 1 | 900,000 | 0 | 0 | 0 | 0 | 1 | 900,000 |
| 3050206057 | Vertikal Blind | - | 7 | 5,226,400 | 0 | 0 | 0 | 0 | 7 | 5,226,400 |
| 3060101079 | Microphone Cable | - | 1 | 330,000 | 0 | 0 | 0 | 0 | 1 | 330,000 |
| 3060102099 | Automatic Emergency Light | - | 0 | 0 | 0 | 0 | 0 | 0 | 0 | 0 |
| TOTAL | | | | 42,406,400 | | 0 | | 0 | | 42,406,400 |

Laporan Barang Kuasa Pengguna Gabungan

**LAPORAN BARANG PENGGUNA
GABUNGAN INTRAKOMPTABEL DAN EKSTRAKOMPTABEL
RINCIAN PER SUB SUB KELOMPOK BARANG
UNTUK PERIODE YANG BERAKHIR 31 DESEMBER 2022 - AUDITED**

UAPB : 059 KEMENTERIAN KOMUNIKASI DAN INFORMATIKA
UAKPB : 664323 KOMISI PENYIARAN INDONESIA

Tgl Data : 13/02/23 12:00 PM

Tgl Cetak : 13/02/23 4:16 PM

Halaman : 1

Kode Lap : lap_bmn_gab_satker

| AKUN NERACA/SUB-SUB KELOMPOK BARANG | | SATUAN | SALDO PER 1 JANUARI 2022 | | MUTASI | | | | SALDO PER 31 DESEMBER 2022 - AUDITED | |
|-------------------------------------|---|--------|--------------------------|-----------------------|------------|----------------------|-----------|----------------------|--------------------------------------|-----------------------|
| | | | | | BERTAMBAH | | BERKURANG | | | |
| KODE | URAIAN | | KUANTITAS | NILAI | KUANTITAS | NILAI | KUANTITAS | NILAI | KUANTITAS | NILAI |
| 1 | 2 | 3 | 4 | 5 | 6 | 7 | 8 | 9 | 10 | 11 |
| 132111 | Peralatan dan Mesin | | 2,028 | 20,710,598,566 | 214 | 1,892,212,819 | 6 | 1,352,820,760 | 2,236 | 21,249,990,625 |
| 3010305010 | Pompa Air | Unit | 1 | 16,767,000 | 0 | 0 | 0 | 0 | 1 | 16,767,000 |
| 3020101001 | Sedan | Unit | 1 | 192,500,000 | 0 | 0 | 0 | 0 | 1 | 192,500,000 |
| 3020101002 | Jeep | Unit | 0 | 0 | 0 | 0 | 0 | 0 | 0 | 0 |
| 3020102003 | Mini Bus (Penumpang 14 Orang Kebawah) | Unit | 1 | 164,000,000 | 0 | 0 | 0 | 0 | 1 | 164,000,000 |
| 3020104001 | Sepeda Motor | Unit | 7 | 175,460,000 | 0 | 0 | 6 | 159,600,000 | 1 | 15,860,000 |
| 3020104002 | Scooter | Unit | 0 | 0 | 6 | 159,600,000 | 0 | 0 | 6 | 159,600,000 |
| 3020201010 | Meja Dorong Saji/Trolley Saji | Unit | 2 | 3,858,400 | 0 | 0 | 0 | 0 | 2 | 3,858,400 |
| 3040104004 | Lemari Penyimpan | Buah | 1 | 5,174,000 | 0 | 0 | 0 | 0 | 1 | 5,174,000 |
| 3050101008 | Mesin Ketik Elektronik/Selektrik | Buah | 2 | 4,345,000 | 0 | 0 | 0 | 0 | 2 | 4,345,000 |
| 3050102003 | Mesin Hitung Elektronik/Calculator | Buah | 0 | 0 | 0 | 0 | 0 | 0 | 0 | 0 |
| 3050102007 | Mesin Penghitung Uang | Buah | 1 | 5,500,000 | 0 | 0 | 0 | 0 | 1 | 5,500,000 |
| 3050104001 | Lemari Besi/Metal | Buah | 8 | 31,869,500 | 0 | 0 | 0 | 0 | 8 | 31,869,500 |
| 3050104002 | Lemari Kayu | Buah | 9 | 131,429,000 | 3 | 14,985,000 | 0 | 0 | 12 | 146,414,000 |
| 3050104003 | Rak Besi | Buah | 48 | 174,110,000 | 15 | 131,922,390 | 0 | 0 | 63 | 306,032,390 |
| 3050104004 | Rak Kayu | Buah | 3 | 22,090,050 | 4 | 32,190,000 | 0 | 0 | 7 | 54,280,050 |
| 3050104005 | Filing Cabinet Besi | Buah | 7 | 24,445,400 | 0 | 0 | 0 | 0 | 7 | 24,445,400 |
| 3050104006 | Filing Cabinet Kayu | Buah | 37 | 176,204,150 | 0 | 0 | 0 | 0 | 37 | 176,204,150 |
| 3050104007 | Brandkas | Buah | 2 | 24,200,000 | 0 | 0 | 0 | 0 | 2 | 24,200,000 |
| 3050104015 | Locker | Buah | 2 | 27,714,840 | 0 | 0 | 0 | 0 | 2 | 27,714,840 |
| 3050104020 | Lemari Display | Buah | 1 | 16,055,000 | 0 | 0 | 0 | 0 | 1 | 16,055,000 |
| 3050105001 | Tabung Pemadam Api | Buah | 4 | 5,060,000 | 0 | 0 | 0 | 0 | 4 | 5,060,000 |
| 3050105007 | CCTV - Camera Control Television System | Buah | 32 | 57,135,908 | 0 | 0 | 0 | 0 | 32 | 57,135,908 |
| 3050105008 | Papan Visual/Papan Nama | Buah | 1 | 25,000,000 | 1 | 174,580,800 | 0 | 0 | 2 | 199,580,800 |
| 3050105010 | White Board | Buah | 0 | 0 | 0 | 0 | 0 | 0 | 0 | 0 |
| 3050105013 | Copy Board/Elektrik White Board | Buah | 0 | 0 | 0 | 0 | 0 | 0 | 0 | 0 |
| 3050105015 | Alat Penghancur Kertas | Buah | 1 | 3,850,000 | 0 | 0 | 0 | 0 | 1 | 3,850,000 |
| 3050105017 | Mesin Absensi | Buah | 4 | 27,150,000 | 0 | 0 | 0 | 0 | 4 | 27,150,000 |
| 3050105027 | Alat Pencetak Label | Buah | 1 | 4,000,000 | 0 | 0 | 0 | 0 | 1 | 4,000,000 |
| 3050105039 | Display | Buah | 15 | 2,031,541,596 | 2 | 186,480,000 | 0 | 0 | 17 | 2,218,021,596 |
| 3050105048 | LCD Projector/Infocus | Buah | 5 | 90,800,000 | 0 | 0 | 0 | 0 | 5 | 90,800,000 |
| 3050105052 | Alat Perekam Suara (Voice Pen) | Buah | 5 | 6,113,300 | 0 | 0 | 0 | 0 | 5 | 6,113,300 |
| 3050105053 | Acces Control System | Buah | 2 | 13,649,100 | 0 | 0 | 0 | 0 | 2 | 13,649,100 |
| 3050105082 | Mesin Fogging | Buah | 1 | 3,500,000 | 0 | 0 | 0 | 0 | 1 | 3,500,000 |
| 3050199999 | Alat Kantor Lainnya | dummy | 6 | 37,200,000 | 0 | 0 | 0 | 0 | 6 | 37,200,000 |
| 3050201002 | Meja Kerja Kayu | Buah | 72 | 349,253,700 | 22 | 54,656,400 | 0 | 0 | 94 | 403,910,100 |
| 3050201003 | Kursi Besi/Metal | Buah | 416 | 640,597,450 | 77 | 122,949,150 | 0 | 0 | 493 | 763,546,600 |

**LAPORAN BARANG PENGGUNA
GABUNGAN INTRAKOMPTABEL DAN EKSTRAKOMPTABEL
RINCIAN PER SUB SUB KELOMPOK BARANG
UNTUK PERIODE YANG BERAKHIR 31 DESEMBER 2022 - AUDITED**

UAPB : 059 KEMENTERIAN KOMUNIKASI DAN INFORMATIKA
UAKPB : 664323 KOMISI PENYIARAN INDONESIA

Tgl Data : 13/02/23 12:00 PM

Tgl Cetak : 13/02/23 4:16 PM

Halaman : 2

Kode Lap : lap_bmn_gab_satker

| AKUN NERACA/SUB-SUB KELOMPOK BARANG | | SATUAN | SALDO PER 1 JANUARI 2022 | | MUTASI | | | | SALDO PER 31 DESEMBER 2022 - AUDITED | |
|-------------------------------------|---|--------|--------------------------|-------------|-----------|------------|-----------|------------|--------------------------------------|-------------|
| | | | | | BERTAMBAH | | BERKURANG | | | |
| KODE | URAIAN | | KUANTITAS | NILAI | KUANTITAS | NILAI | KUANTITAS | NILAI | KUANTITAS | NILAI |
| 1 | 2 | 3 | 4 | 5 | 6 | 7 | 8 | 9 | 10 | 11 |
| 3050201004 | Kursi Kayu | Buah | 1 | 33,550,000 | 0 | 0 | 0 | 0 | 1 | 33,550,000 |
| 3050201005 | Sice | Buah | 13 | 129,713,000 | 0 | 0 | 0 | 0 | 13 | 129,713,000 |
| 3050201006 | Bangku Panjang Besi/Metal | Buah | 2 | 11,000,000 | 0 | 0 | 0 | 0 | 2 | 11,000,000 |
| 3050201008 | Meja Rapat | Buah | 29 | 105,334,450 | 0 | 0 | 0 | 0 | 29 | 105,334,450 |
| 3050201010 | Tempat Tidur Besi | Buah | 3 | 7,800,000 | 0 | 0 | 0 | 0 | 3 | 7,800,000 |
| 3050201028 | Workstation | Buah | 52 | 327,727,600 | 0 | 0 | 0 | 0 | 52 | 327,727,600 |
| 3050202003 | Jam Elektronik | Buah | 0 | 0 | 0 | 0 | 0 | 0 | 0 | 0 |
| 3050203001 | Mesin Penghisap Debu/Vacuum Cleaner | Buah | 1 | 14,750,000 | 0 | 0 | 0 | 0 | 1 | 14,750,000 |
| 3050203002 | Mesin Pel/Poles | Buah | 1 | 16,400,000 | 0 | 0 | 0 | 0 | 1 | 16,400,000 |
| 3050204001 | Lemari Es | Buah | 12 | 32,450,000 | 0 | 0 | 0 | 0 | 12 | 32,450,000 |
| 3050204004 | A.C. Split | Buah | 52 | 486,259,812 | 7 | 93,034,317 | 0 | 0 | 59 | 579,294,129 |
| 3050204005 | Portable Air Conditioner (Alat Pendingin) | Buah | 2 | 58,260,588 | 2 | 88,183,062 | 0 | 0 | 4 | 146,443,650 |
| 3050204006 | Kipas Angin | Buah | 1 | 7,850,000 | 0 | 0 | 0 | 0 | 1 | 7,850,000 |
| 3050204007 | Exhaust Fan | Buah | 2 | 847,000 | 0 | 0 | 0 | 0 | 2 | 847,000 |
| 3050204999 | Alat Pendingin Lainnya | dummy | 7 | 63,175,000 | 0 | 0 | 0 | 0 | 7 | 63,175,000 |
| 3050205008 | Kitchen Set | Buah | 3 | 11,765,000 | 0 | 0 | 0 | 0 | 3 | 11,765,000 |
| 3050205011 | Treng Air/Tandon Air | Buah | 2 | 8,030,000 | 0 | 0 | 0 | 0 | 2 | 8,030,000 |
| 3050205025 | Thermos Air | Buah | 5 | 7,152,000 | 0 | 0 | 0 | 0 | 5 | 7,152,000 |
| 3050206001 | Radio | Buah | 20 | 14,300,000 | 0 | 0 | 0 | 0 | 20 | 14,300,000 |
| 3050206002 | Televisi | Buah | 25 | 288,750,666 | 0 | 0 | 0 | 0 | 25 | 288,750,666 |
| 3050206005 | Amplifier | Buah | 1 | 4,638,810 | 0 | 0 | 0 | 0 | 1 | 4,638,810 |
| 3050206007 | Loudspeaker | Buah | 8 | 89,640,000 | 0 | 0 | 0 | 0 | 8 | 89,640,000 |
| 3050206012 | Wireless | Buah | 4 | 10,351,000 | 0 | 0 | 0 | 0 | 4 | 10,351,000 |
| 3050206016 | Mic Conference | Buah | 13 | 74,100,000 | 0 | 0 | 0 | 0 | 13 | 74,100,000 |
| 3050206017 | Unit Power Supply | Buah | 1 | 1,512,500 | 0 | 0 | 0 | 0 | 1 | 1,512,500 |
| 3050206019 | Stabilisator | Buah | 47 | 30,503,000 | 0 | 0 | 0 | 0 | 47 | 30,503,000 |
| 3050206020 | Camera Video | Buah | 7 | 106,136,900 | 4 | 6,056,000 | 0 | 0 | 11 | 112,192,900 |
| 3050206026 | Lambang Garuda Pancasila | Buah | 2 | 28,854,000 | 0 | 0 | 0 | 0 | 2 | 28,854,000 |
| 3050206036 | Dispenser | Buah | 6 | 22,900,000 | 10 | 37,050,000 | 0 | 17,550,000 | 16 | 42,400,000 |
| 3050206037 | Mimbar/Podium | Buah | 1 | 9,000,000 | 0 | 0 | 0 | 0 | 1 | 9,000,000 |
| 3050206055 | Heater (Alat Rumah Tangga Lainnya (Home Use)) | Buah | 1 | 5,616,000 | 0 | 0 | 0 | 0 | 1 | 5,616,000 |
| 3050206057 | Vertikal Blind | Buah | 11 | 10,826,700 | 0 | 0 | 0 | 0 | 11 | 10,826,700 |
| 3050206060 | Asbak Tinggi | Buah | 6 | 6,054,000 | 0 | 0 | 0 | 0 | 6 | 6,054,000 |
| 3050206061 | Keset Kaki | Buah | 1 | 4,182,000 | 0 | 0 | 0 | 0 | 1 | 4,182,000 |
| 3050206072 | Lampu | Buah | 3 | 1,920,000 | 0 | 0 | 0 | 0 | 3 | 1,920,000 |
| 3060101001 | Audio Mixing Console | Buah | 3 | 23,692,500 | 0 | 0 | 0 | 0 | 3 | 23,692,500 |
| 3060101005 | Audio Amplifier | Buah | 1 | 10,890,000 | 0 | 0 | 0 | 0 | 1 | 10,890,000 |

**LAPORAN BARANG PENGGUNA
GABUNGAN INTRAKOMPTABEL DAN EKSTRAKOMPTABEL
RINCIAN PER SUB SUB KELOMPOK BARANG
UNTUK PERIODE YANG BERAKHIR 31 DESEMBER 2022 - AUDITED**

UAPB : 059 KEMENTERIAN KOMUNIKASI DAN INFORMATIKA
UAKPB : 664323 KOMISI PENYIARAN INDONESIA

Tgl Data : 13/02/23 12:00 PM

Tgl Cetak : 13/02/23 4:16 PM

Halaman : 3

Kode Lap : lap_bmn_gab_satker

| AKUN NERACA/SUB-SUB KELOMPOK BARANG | | SATUAN | SALDO PER 1 JANUARI 2022 | | MUTASI | | | | SALDO PER 31 DESEMBER 2022 - AUDITED | |
|-------------------------------------|---|--------|--------------------------|---------------|-----------|-------|---------------|-------|--------------------------------------|---------------|
| | | | | | BERTAMBAH | | BERKURANG | | | |
| KODE | URAIAN | | KUANTITAS | NILAI | KUANTITAS | NILAI | KUANTITAS | NILAI | KUANTITAS | NILAI |
| 1 | 2 | 3 | 4 | 5 | 6 | 7 | 8 | 9 | 10 | 11 |
| 3060101036 | Microphone/Wireless MIC | Buah | 10 | 26,950,000 | 0 | 0 | 0 | 0 | 10 | 26,950,000 |
| 3060101037 | Microphone/Boom Stand | Buah | 2 | 1,000,000 | 0 | 0 | 0 | 0 | 2 | 1,000,000 |
| 3060101040 | Power Supply Microphone | Buah | 0 | 0 | 0 | 0 | 0 | 0 | 0 | 0 |
| 3060101048 | Uninterruptible Power Supply (UPS) | Buah | 3 | 375,251,676 | 0 | 0 | 0 | 0 | 3 | 375,251,676 |
| 3060101049 | Master Control Desk | Buah | 1 | 8,575,000 | 0 | 0 | 0 | 0 | 1 | 8,575,000 |
| 3060101068 | Encoder/Decoder | Buah | 20 | 18,700,000 | 0 | 0 | 0 | 0 | 20 | 18,700,000 |
| 3060101071 | Receiver VHF/FM | Buah | 1 | 23,500,000 | 0 | 0 | 0 | 0 | 1 | 23,500,000 |
| 3060101079 | Microphone Cable | Buah | 13 | 10,615,000 | 0 | 0 | 0 | 0 | 13 | 10,615,000 |
| 3060101081 | Celling Mount Bracket | Buah | 0 | 0 | 0 | 0 | 0 | 0 | 0 | 0 |
| 3060101085 | Cable | Buah | 1 | 506,000 | 0 | 0 | 0 | 0 | 1 | 506,000 |
| 3060101092 | Analog/Digital Receiver | Buah | 4 | 13,035,000 | 0 | 0 | 0 | 0 | 4 | 13,035,000 |
| 3060101999 | Peralatan Studio Audio Lainnya | dummy | 0 | 0 | 0 | 0 | 0 | 0 | 0 | 0 |
| 3060102012 | Video Monitor | Buah | 1 | 8,942,000 | 0 | 0 | 0 | 0 | 1 | 8,942,000 |
| 3060102014 | Video Tape Recorder Stationer | Buah | 1 | 10,450,000 | 0 | 0 | 0 | 0 | 1 | 10,450,000 |
| 3060102016 | Video Switcher | Buah | 3 | 100,767,500 | 0 | 0 | 0 | 0 | 3 | 100,767,500 |
| 3060102045 | Tripod Camera | Buah | 1 | 2,500,000 | 0 | 0 | 0 | 0 | 1 | 2,500,000 |
| 3060102061 | Lensa Kamera | Buah | 4 | 75,993,000 | 0 | 0 | 0 | 0 | 4 | 75,993,000 |
| 3060102099 | Automatic Emergency Light | Buah | 0 | 0 | 0 | 0 | 0 | 0 | 0 | 0 |
| 3060102101 | Photo Tustel | Buah | 0 | 0 | 0 | 0 | 0 | 0 | 0 | 0 |
| 3060102118 | Head Set | Buah | 150 | 169,125,000 | 0 | 0 | 0 | 0 | 150 | 169,125,000 |
| 3060102120 | Lighting Head Body | Buah | 1 | 2,000,000 | 0 | 0 | 0 | 0 | 1 | 2,000,000 |
| 3060102128 | Camera Digital | Buah | 6 | 197,024,000 | 0 | 0 | 0 | 0 | 6 | 197,024,000 |
| 3060102129 | Tas Kamera | Buah | 2 | 3,150,000 | 0 | 0 | 0 | 0 | 2 | 3,150,000 |
| 3060102130 | Lampu Blitz Kamera | Buah | 3 | 27,350,000 | 0 | 0 | 0 | 0 | 3 | 27,350,000 |
| 3060102131 | Lensa Filter | Buah | 1 | 825,000 | 0 | 0 | 0 | 0 | 1 | 825,000 |
| 3060102151 | Splitter | Buah | 4 | 2,860,000 | 0 | 0 | 0 | 0 | 4 | 2,860,000 |
| 3060102158 | Monopod | Buah | 1 | 1,500,000 | 0 | 0 | 0 | 0 | 1 | 1,500,000 |
| 3060201003 | Pesawat Telephone | Buah | 55 | 125,537,500 | 0 | 0 | 0 | 0 | 55 | 125,537,500 |
| 3060201004 | Telephone Mobile | Buah | 1 | 10,800,000 | 0 | 0 | 0 | 0 | 1 | 10,800,000 |
| 3060201006 | Handy Talky (HT) | Buah | 10 | 39,500,000 | 0 | 0 | 0 | 0 | 10 | 39,500,000 |
| 3060201010 | Facsimile | Buah | 2 | 4,950,000 | 0 | 0 | 0 | 0 | 2 | 4,950,000 |
| 3060310999 | Peralatan Antena SHF/Parabola Lainnya | dummy | 3 | 242,953,000 | 0 | 0 | 0 | 0 | 3 | 242,953,000 |
| 3060347002 | Genset | Buah | 1 | 539,149,000 | 0 | 0 | 0 | 0 | 1 | 539,149,000 |
| 3070101049 | Clinical Thermometer (Alat Kedokteran Umum) | Buah | 1 | 2,920,000 | 0 | 0 | 0 | 0 | 1 | 2,920,000 |
| 3100101002 | Mini Komputer | Buah | 46 | 1,789,661,280 | 0 | 0 | 1,175,670,760 | 0 | 46 | 613,990,520 |
| 3100102001 | P.C Unit | Buah | 110 | 1,483,739,450 | 0 | 0 | 0 | 0 | 110 | 1,483,739,450 |
| 3100102002 | Lap Top | Buah | 18 | 357,050,000 | 0 | 0 | 0 | 0 | 18 | 357,050,000 |

**LAPORAN BARANG PENGGUNA
GABUNGAN INTRAKOMPTABEL DAN EKSTRAKOMPTABEL
RINCIAN PER SUB SUB KELOMPOK BARANG
UNTUK PERIODE YANG BERAKHIR 31 DESEMBER 2022 - AUDITED**

UAPB : 059 KEMENTERIAN KOMUNIKASI DAN INFORMATIKA
UAKPB : 664323 KOMISI PENYIARAN INDONESIA

Tgl Data : 13/02/23 12:00 PM

Tgl Cetak : 13/02/23 4:16 PM

Halaman : 4

Kode Lap : lap_bmn_gab_satker

| AKUN NERACA/SUB-SUB KELOMPOK BARANG | | SATUAN | SALDO PER 1 JANUARI 2022 | | MUTASI | | | | SALDO PER 31 DESEMBER 2022 - AUDITED | |
|-------------------------------------|---------------------------------------|--------|--------------------------|-----------------------|-----------|----------------------|-----------|----------------------|--------------------------------------|-----------------------|
| | | | | | BERTAMBAH | | BERKURANG | | | |
| KODE | URAIAN | | KUANTITAS | NILAI | KUANTITAS | NILAI | KUANTITAS | NILAI | KUANTITAS | NILAI |
| 1 | 2 | 3 | 4 | 5 | 6 | 7 | 8 | 9 | 10 | 11 |
| 3100102003 | Note Book | Buah | 20 | 385,882,000 | 40 | 667,502,500 | 0 | 0 | 60 | 1,053,384,500 |
| 3100102009 | Tablet PC | Buah | 17 | 221,836,000 | 0 | 0 | 0 | 0 | 17 | 221,836,000 |
| 3100201012 | Hard Disk | Buah | 306 | 1,074,510,750 | 8 | 30,978,200 | 0 | 0 | 314 | 1,105,488,950 |
| 3100201999 | Peralatan Mainframe Lainnya | dummy | 1 | 254,500,000 | 0 | 0 | 0 | 0 | 1 | 254,500,000 |
| 3100202015 | Auto Switch/Data Switch | Buah | 1 | 65,103,500 | 0 | 0 | 0 | 0 | 1 | 65,103,500 |
| 3100202017 | Speaker Komputer | Buah | 2 | 9,900,000 | 0 | 0 | 0 | 0 | 2 | 9,900,000 |
| 3100203003 | Printer (Peralatan Personal Komputer) | Buah | 80 | 179,304,400 | 6 | 27,950,000 | 0 | 0 | 86 | 207,254,400 |
| 3100203004 | Scanner (Peralatan Personal Komputer) | Buah | 17 | 207,432,000 | 3 | 36,900,000 | 0 | 0 | 20 | 244,332,000 |
| 3100203017 | External/ Portable Hardisk | Buah | 0 | 0 | 0 | 0 | 0 | 0 | 0 | 0 |
| 3100204001 | Server | Buah | 20 | 5,218,430,840 | 0 | 0 | 0 | 0 | 20 | 5,218,430,840 |
| 3100204002 | Router | Buah | 4 | 21,370,800 | 0 | 0 | 0 | 0 | 4 | 21,370,800 |
| 3100204003 | Hub | Buah | 1 | 2,420,000 | 0 | 0 | 0 | 0 | 1 | 2,420,000 |
| 3100204013 | Terminal | Buah | 1 | 1,375,000 | 2 | 6,660,000 | 0 | 0 | 3 | 8,035,000 |
| 3100204014 | Rak Server | Buah | 7 | 48,975,000 | 2 | 20,535,000 | 0 | 0 | 9 | 69,510,000 |
| 3100204024 | Switch | Buah | 13 | 293,232,500 | 0 | 0 | 0 | 0 | 13 | 293,232,500 |
| 3100204026 | Acces Point | Buah | 3 | 24,420,000 | 0 | 0 | 0 | 0 | 3 | 24,420,000 |
| 3100204028 | KVM Keyboard Video Monitor | Buah | 2 | 147,687,630 | 0 | 0 | 0 | 0 | 2 | 147,687,630 |
| 3100204035 | Modul Untuk Penambahan di Core Switch | unit | 4 | 209,000,000 | 0 | 0 | 0 | 0 | 4 | 209,000,000 |
| 3170119004 | Jet Pump | Buah | 1 | 99,688,820 | 0 | 0 | 0 | 0 | 1 | 99,688,820 |
| 3190102001 | Alat Tennis Meja | Buah | 1 | 12,144,000 | 0 | 0 | 0 | 0 | 1 | 12,144,000 |
| 135111 | Aset Tetap Renovasi | | 0 | 0 | 1 | 140,323,836 | 1 | 140,323,836 | 0 | 0 |
| 6070301001 | Gedung dan Bangunan Dalam Renovasi | dummy | 0 | 0 | 1 | 140,323,836 | 1 | 140,323,836 | 0 | 0 |
| 135121 | Aset Tetap Lainnya | | 349 | 140,926,055 | 0 | 0 | 0 | 0 | 349 | 140,926,055 |
| 6010101001 | Monografi | Buah | 346 | 139,912,055 | 0 | 0 | 0 | 0 | 346 | 139,912,055 |
| 6010301002 | Atlas | Buah | 3 | 1,014,000 | 0 | 0 | 0 | 0 | 3 | 1,014,000 |
| TOTAL | | | | 20,851,524,621 | | 2,032,536,655 | | 1,493,144,596 | | 21,390,916,680 |

Laporan Konstruksi dalam Pekerjaan (KDP)

LAPORAN BARANG KUASA PENGGUNA ANGGARAN - TAHUNAN
KONSTRUKSI DALAM Pengerjaan
RINCIAN PER KELOMPOK
null

Tanggal : 18/01/2023

Halaman : 1 dari 1

Kode Lap : LBSKSSKS

NAMA UAKPB : 059.01.0199.664323 - KOMISI PENYIARAN INDONESIA

| AKUN NERACA / KELOMPOK BARANG | | JUMLAH SD | PENAMBAHAN | PENGURANGAN | KDP YG MENJADI ASET DEFNITIF | JUMLAH SD |
|-------------------------------|--------|-----------|------------|-------------|---------------------------------|-----------|
| KODE | URAIAN | NILAI | NILAI | NILAI | NILAI | |
| 1 | 2 | 3 | 4 | 5 | 6 | 7 |
| | | 0 | 0 | 0 | 0 | 0 |
| | | 0 | 0 | 0 | 0 | 0 |
| TOTAL | | 0 | 0 | 0 | 0 | 0 |

Laporan Aset Tak Berwujud

**LAPORAN BARANG KUASA PENGGUNA
ASET TAK BERWUJUD
RINCIAN PER SUB SUB KELOMPOK BARANG
UNTUK PERIODE YANG BERAKHIR 31 DESEMBER 2022**

UAPB : 059
UAKPB : 664323

**KEMENTERIAN KOMUNIKASI DAN INFORMATIKA
KOMISI PENYIARAN INDONESIA**

Tanggal : 13/02/23 4:01 PM

Halaman : 1

Kode Lap : lap_atb_satker

| AKUN NERACA/SUB-SUB KELOMPOK BARANG | | SAT | SALDO PER 1 JANUARI 2022 | | MUTASI | | | | SALDO S.D 31 DESEMBER 2022 | |
|-------------------------------------|-------------------|------|--------------------------|--------------------|-----------|----------------------|-----------|----------------------|----------------------------|----------------------|
| | | | | | BERTAMBAH | | BERKURANG | | | |
| KODE | URAIAN | | KUANTITAS | NILAI | KUANTITAS | NILAI | KUANTITAS | NILAI | KUANTITAS | NILAI |
| 1 | 2 | 3 | 4 | 5 | 6 | 7 | 8 | 9 | 10 | 11 |
| 162151 | Software | | 3 | 231,730,000 | 3 | 1,618,596,280 | 0 | 0 | 6 | 1,850,326,280 |
| 8010101001 | Software Komputer | null | 3 | 231,730,000 | 3 | 1,618,596,280 | 0 | 0 | 6 | 1,850,326,280 |
| 162161 | Lisensi | | 0 | 0 | 1 | 1,283,157,610 | 1 | 1,283,157,610 | 0 | 0 |
| 8010101002 | Lisensi | null | 0 | 0 | 1 | 1,283,157,610 | 1 | 1,283,157,610 | 0 | 0 |
| TOTAL | | | | 231,730,000 | | 2,901,753,890 | | 1,283,157,610 | | 1,850,326,280 |

Laporan Barang Rusak Berat

**DAFTAR BMN RUSAK BERAT YANG SUDAH DIUSULKAN KE PENGELOLA
UNTUK PERIODE YANG BERAKHIR 31 DESEMBER 2022**

NAMA UAKPB : KOMISI PENYIARAN INDONESIA
KODE UAKPB : 664323

TANGGAL : 18-01-2023
Kode LAP : daftar_bmn_dbrb
HALAMAN : 1 dari 1

| NO | KODE BARANG | NUP | NAMA BARANG | IDENTITAS BARANG | | | | RUPIAH | KETERANGAN | STATUS |
|----------------|-------------|-----|-------------|------------------|-----------|------------|---------|--------|------------|--------|
| | | | | TGL PERLH | MERK/TIPE | NO DOKUMEN | TGL DOK | | | |
| Tidak ada data | | | | | | | | | | |
| JUMLAH | | | | | | | | | | |

Laporan Barang Hilang

**DAFTAR BMN HILANG YANG SUDAH DIUSULKAN KE PENGELOLA
UNTUK PERIODE YANG BERAKHIR 31 DESEMBER 2022**

NAMA UAKPB : KOMISI PENYIARAN INDONESIA
KODE UAKPB : 664323

TANGGAL : 18-01-2023
Kode LAP : daftar_bmn_dbh
HALAMAN : 1 dari 1

| NO | KODE BARANG | NUP | NAMA BARANG | IDENTITAS BARANG | | | | RUPIAH | KONDISI | STATUS |
|----------------|-------------|-----|-------------|------------------|-----------|------------|---------|--------|---------|--------|
| | | | | TGL PERLH | MERK/TIPE | NO DOKUMEN | TGL DOK | | | |
| Tidak ada data | | | | | | | | | | |
| JUMLAH | | | | | | | | | | |

Laporan Penyusutan Intrakomptabel

**LAPORAN PENYUSUTAN BARANG KUASA PENGGUNA
INTRAKOMPTABEL
RINCIAN PER SUB-SUB KELOMPOK BARANG
UNTUK PERIODE YANG BERAKHIR 31 DESEMBER 2022 - AUDITED**

UAPB : 059 KEMENTERIAN KOMUNIKASI DAN INFORMATIKA
UAKPB : 664323 KOMISI PENYIARAN INDONESIA

Tgl Data : 13/02/23 12:00 PM
Tgl Cetak : 13/02/23 4:03 PM
Halaman : 1
Kode Lap : lap_bmn_susut_intra_satker

| AKUN NERACA/SUB-SUB KELOMPOK BARANG | | SAT | SALDO 31 DESEMBER 2022 - AUDITED | | | | | | |
|-------------------------------------|---|-------|----------------------------------|-----------------------|-------------------------|----------------------|----------|-------------------------|----------------------|
| KODE | URAIAN | | KUANTITAS | NILAI | AKUMULASI PENYUSUTAN | | | | NILAI BUKU |
| | | | | | SALDO AWAL | BEBAN PENYUSUTAN | KOREKSI | TOTAL | |
| 1 | 2 | 3 | 4 | 5 | 6 | 7 | 8 | 9=6+7+8 | 10=5-9 |
| 132111 | Peralatan dan Mesin | | 2,165 | 21,207,584,225 | (17,837,313,595) | (520,724,853) | 0 | (18,358,038,448) | 2,849,545,777 |
| 3010305010 | Pompa Air | Unit | 1 | 16,767,000 | (8,383,501) | (2,395,286) | 0 | (10,778,787) | 5,988,213 |
| 3020101001 | Sedan | Unit | 1 | 192,500,000 | (192,500,000) | 0 | 0 | (192,500,000) | 0 |
| 3020102003 | Mini Bus (Penumpang 14 Orang Kebawah) | Unit | 1 | 164,000,000 | (164,000,000) | 0 | 0 | (164,000,000) | 0 |
| 3020104001 | Sepeda Motor | Unit | 1 | 15,860,000 | (61,460,000) | 45,600,000 | 0 | (15,860,000) | 0 |
| 3020104002 | Scooter | Unit | 6 | 159,600,000 | 0 | (68,400,000) | 0 | (68,400,000) | 91,200,000 |
| 3020201010 | Meja Dorong Saji/Trolley Saji | Unit | 2 | 3,858,400 | (3,858,400) | 0 | 0 | (3,858,400) | 0 |
| 3040104004 | Lemari Penyimpan | Buah | 1 | 5,174,000 | (4,527,250) | (646,750) | 0 | (5,174,000) | 0 |
| 3050101008 | Mesin Ketik Elektronik/Selektrik | Buah | 2 | 4,345,000 | (4,345,000) | 0 | 0 | (4,345,000) | 0 |
| 3050102007 | Mesin Penghitung Uang | Buah | 1 | 5,500,000 | (5,500,000) | 0 | 0 | (5,500,000) | 0 |
| 3050104001 | Lemari Besi/Metal | Buah | 8 | 31,869,500 | (19,644,350) | (6,373,900) | 0 | (26,018,250) | 5,851,250 |
| 3050104002 | Lemari Kayu | Buah | 12 | 146,414,000 | (120,123,100) | (7,981,900) | 0 | (128,105,000) | 18,309,000 |
| 3050104003 | Rak Besi | Buah | 51 | 298,832,390 | (161,230,000) | (14,862,245) | 0 | (176,092,245) | 122,740,145 |
| 3050104004 | Rak Kayu | Buah | 7 | 54,280,050 | (16,753,035) | (6,992,010) | 0 | (23,745,045) | 30,535,005 |
| 3050104005 | Filing Cabinet Besi | Buah | 7 | 24,445,400 | (18,621,470) | (2,368,780) | 0 | (20,990,250) | 3,455,150 |
| 3050104006 | Filing Cabinet Kayu | Buah | 37 | 176,204,150 | (123,342,905) | (35,240,830) | 0 | (158,583,735) | 17,620,415 |
| 3050104007 | Brandkas | Buah | 2 | 24,200,000 | (24,200,000) | 0 | 0 | (24,200,000) | 0 |
| 3050104015 | Locker | Buah | 2 | 27,714,840 | (22,171,872) | (5,542,968) | 0 | (27,714,840) | 0 |
| 3050104020 | Lemari Display | Buah | 1 | 16,055,000 | (11,238,500) | (3,211,000) | 0 | (14,449,500) | 1,605,500 |
| 3050105001 | Tabung Pemadam Api | Buah | 4 | 5,060,000 | (4,048,000) | (1,012,000) | 0 | (5,060,000) | 0 |
| 3050105007 | CCTV - Camera Control Television System | Buah | 32 | 57,135,908 | (46,817,980) | (3,674,928) | 0 | (50,492,908) | 6,643,000 |
| 3050105008 | Papan Visual/Papan Nama | Buah | 2 | 199,580,800 | (20,000,080) | (22,458,080) | 0 | (42,458,080) | 157,122,720 |
| 3050105015 | Alat Penghancur Kertas | Buah | 1 | 3,850,000 | (1,925,000) | (770,000) | 0 | (2,695,000) | 1,155,000 |
| 3050105017 | Mesin Absensi | Buah | 4 | 27,150,000 | (24,580,000) | (2,570,000) | 0 | (27,150,000) | 0 |
| 3050105027 | Alat Pencetak Label | Buah | 1 | 4,000,000 | (3,200,000) | (800,000) | 0 | (4,000,000) | 0 |
| 3050105039 | Display | Buah | 17 | 2,218,021,596 | (1,836,533,940) | (213,655,656) | 0 | (2,050,189,596) | 167,832,000 |
| 3050105048 | LCD Projector/Infocus | Buah | 5 | 90,800,000 | (56,430,000) | (15,060,000) | 0 | (71,490,000) | 19,310,000 |
| 3050105052 | Alat Perekam Suara (Voice Pen) | Buah | 5 | 6,113,300 | (6,113,300) | 0 | 0 | (6,113,300) | 0 |
| 3050105053 | Acces Control System | Buah | 2 | 13,649,100 | (12,619,280) | (1,029,820) | 0 | (13,649,100) | 0 |
| 3050105082 | Mesin Fogging | Buah | 1 | 3,500,000 | (1,050,000) | (700,000) | 0 | (1,750,000) | 1,750,000 |
| 3050199999 | Alat Kantor Lainnya | dummy | 6 | 37,200,000 | (37,200,000) | 0 | 0 | (37,200,000) | 0 |
| 3050201002 | Meja Kerja Kayu | Buah | 94 | 403,910,100 | (272,676,470) | (66,958,630) | 0 | (339,635,100) | 64,275,000 |
| 3050201003 | Kursi Besi/Metal | Buah | 443 | 734,796,600 | (484,060,865) | (101,484,405) | 0 | (585,545,270) | 149,251,330 |
| 3050201004 | Kursi Kayu | Buah | 1 | 33,550,000 | (23,485,000) | (6,710,000) | 0 | (30,195,000) | 3,355,000 |
| 3050201005 | Sice | Buah | 13 | 129,713,000 | (75,498,000) | (23,470,000) | 0 | (98,968,000) | 30,745,000 |
| 3050201006 | Bangku Panjang Besi/Metal | Buah | 2 | 11,000,000 | (11,000,000) | 0 | 0 | (11,000,000) | 0 |
| 3050201008 | Meja Rapat | Buah | 29 | 105,334,450 | (67,395,765) | (21,066,890) | 0 | (88,462,655) | 16,871,795 |

**LAPORAN PENYUSUTAN BARANG KUASA PENGGUNA
INTRAKOMPTABEL
RINCIAN PER SUB-SUB KELOMPOK BARANG
UNTUK PERIODE YANG BERAKHIR 31 DESEMBER 2022 - AUDITED**

UAPB : 059 KEMENTERIAN KOMUNIKASI DAN INFORMATIKA
UAKPB : 664323 KOMISI PENYIARAN INDONESIA

Tgl Data : 13/02/23 12:00 PM
Tgl Cetak : 13/02/23 4:03 PM
Halaman : 2
Kode Lap : lap_bmn_susut_intra_satker

| AKUN NERACA/SUB-SUB KELOMPOK BARANG | | SAT | SALDO 31 DESEMBER 2022 - AUDITED | | | | | | |
|-------------------------------------|---|-------|----------------------------------|-------------|----------------------|------------------|---------|---------------|-------------|
| KODE | URAIAN | | KUANTITAS | NILAI | AKUMULASI PENYUSUTAN | | | | NILAI BUKU |
| | | | | | SALDO AWAL | BEBAN PENYUSUTAN | KOREKSI | TOTAL | |
| 1 | 2 | 3 | 4 | 5 | 6 | 7 | 8 | 9=6+7+8 | 10=5-9 |
| 3050201010 | Tempat Tidur Besi | Buah | 3 | 7,800,000 | (6,240,000) | (1,560,000) | 0 | (7,800,000) | 0 |
| 3050201028 | Workstation | Buah | 52 | 327,727,600 | (284,498,035) | (43,229,565) | 0 | (327,727,600) | 0 |
| 3050203001 | Mesin Penghisap Debu/Vacuum Cleaner | Buah | 1 | 14,750,000 | (14,750,000) | 0 | 0 | (14,750,000) | 0 |
| 3050203002 | Mesin Pel/Poles | Buah | 1 | 16,400,000 | (8,200,000) | (3,280,000) | 0 | (11,480,000) | 4,920,000 |
| 3050204001 | Lemari Es | Buah | 12 | 32,450,000 | (32,450,000) | 0 | 0 | (32,450,000) | 0 |
| 3050204004 | A.C. Split | Buah | 59 | 579,294,129 | (398,662,127) | (76,409,136) | 0 | (475,071,263) | 104,222,866 |
| 3050204005 | Portable Air Conditioner (Alat Pendingin) | Buah | 4 | 146,443,650 | (52,434,530) | (14,644,364) | 0 | (67,078,894) | 79,364,756 |
| 3050204006 | Kipas Angin | Buah | 1 | 7,850,000 | (3,140,000) | (1,570,000) | 0 | (4,710,000) | 3,140,000 |
| 3050204007 | Exhaust Fan | Buah | 2 | 847,000 | (847,000) | 0 | 0 | (847,000) | 0 |
| 3050204999 | Alat Pendingin Lainnya | dummy | 7 | 63,175,000 | (38,187,500) | (9,995,000) | 0 | (48,182,500) | 14,992,500 |
| 3050205008 | Kitchen Set | Buah | 3 | 11,765,000 | (8,359,000) | (2,353,000) | 0 | (10,712,000) | 1,053,000 |
| 3050205011 | Treng Air/Tandon Air | Buah | 2 | 8,030,000 | (7,227,000) | (803,000) | 0 | (8,030,000) | 0 |
| 3050205025 | Thermos Air | Buah | 4 | 6,252,000 | (4,284,000) | (1,250,400) | 0 | (5,534,400) | 717,600 |
| 3050206001 | Radio | Buah | 20 | 14,300,000 | (12,870,000) | (1,430,000) | 0 | (14,300,000) | 0 |
| 3050206002 | Televisi | Buah | 25 | 288,750,666 | (210,834,600) | (48,725,066) | 0 | (259,559,666) | 29,191,000 |
| 3050206005 | Amplifier | Buah | 1 | 4,638,810 | (4,174,929) | (463,881) | 0 | (4,638,810) | 0 |
| 3050206007 | Loudspeaker | Buah | 8 | 89,640,000 | (77,948,000) | (10,328,000) | 0 | (88,276,000) | 1,364,000 |
| 3050206012 | Wireless | Buah | 4 | 10,351,000 | (9,315,900) | (1,035,100) | 0 | (10,351,000) | 0 |
| 3050206016 | Mic Conference | Buah | 13 | 74,100,000 | (66,690,000) | (7,410,000) | 0 | (74,100,000) | 0 |
| 3050206017 | Unit Power Supply | Buah | 1 | 1,512,500 | (1,512,500) | 0 | 0 | (1,512,500) | 0 |
| 3050206019 | Stabilisator | Buah | 47 | 30,503,000 | (27,452,700) | (3,050,300) | 0 | (30,503,000) | 0 |
| 3050206020 | Camera Video | Buah | 11 | 112,192,900 | (45,001,070) | (18,678,580) | 0 | (63,679,650) | 48,513,250 |
| 3050206026 | Lambang Garuda Pancasila | Buah | 2 | 28,854,000 | (14,981,000) | (5,770,800) | 0 | (20,751,800) | 8,102,200 |
| 3050206036 | Dispenser | Buah | 16 | 42,400,000 | (16,010,000) | (6,530,000) | 0 | (22,540,000) | 19,860,000 |
| 3050206037 | Mimbar/Podium | Buah | 1 | 9,000,000 | (9,000,000) | 0 | 0 | (9,000,000) | 0 |
| 3050206055 | Heater (Alat Rumah Tangga Lainnya (Home Use)) | Buah | 1 | 5,616,000 | (4,492,800) | (1,123,200) | 0 | (5,616,000) | 0 |
| 3050206057 | Vertikal Blind | Buah | 4 | 5,600,300 | (4,600,140) | (1,000,160) | 0 | (5,600,300) | 0 |
| 3050206060 | Asbak Tinggi | Buah | 6 | 6,054,000 | (4,642,800) | (940,800) | 0 | (5,583,600) | 470,400 |
| 3050206061 | Keset Kaki | Buah | 1 | 4,182,000 | (3,345,600) | (836,400) | 0 | (4,182,000) | 0 |
| 3050206072 | Lampu | Buah | 3 | 1,920,000 | (1,728,000) | (192,000) | 0 | (1,920,000) | 0 |
| 3060101001 | Audio Mixing Console | Buah | 3 | 23,692,500 | (18,756,250) | (2,217,500) | 0 | (20,973,750) | 2,718,750 |
| 3060101005 | Audio Amplifier | Buah | 1 | 10,890,000 | (7,623,000) | (2,178,000) | 0 | (9,801,000) | 1,089,000 |
| 3060101036 | Microphone/Wireless MIC | Buah | 10 | 26,950,000 | (19,240,000) | (4,230,000) | 0 | (23,470,000) | 3,480,000 |
| 3060101037 | Microphone/Boom Stand | Buah | 2 | 1,000,000 | (1,000,000) | 0 | 0 | (1,000,000) | 0 |
| 3060101048 | Uninterruptible Power Supply (UPS) | Buah | 3 | 375,251,676 | (344,106,509) | (31,145,167) | 0 | (375,251,676) | 0 |
| 3060101049 | Master Control Desk | Buah | 1 | 8,575,000 | (7,717,500) | (857,500) | 0 | (8,575,000) | 0 |
| 3060101068 | Encoder/Decoder | Buah | 20 | 18,700,000 | (16,830,000) | (1,870,000) | 0 | (18,700,000) | 0 |

**LAPORAN PENYUSUTAN BARANG KUASA PENGGUNA
INTRAKOMPTABEL
RINCIAN PER SUB-SUB KELOMPOK BARANG
UNTUK PERIODE YANG BERAKHIR 31 DESEMBER 2022 - AUDITED**

UAPB : 059 KEMENTERIAN KOMUNIKASI DAN INFORMATIKA
UAKPB : 664323 KOMISI PENYIARAN INDONESIA

Tgl Data : 13/02/23 12:00 PM
Tgl Cetak : 13/02/23 4:03 PM
Halaman : 3
Kode Lap : lap_bmn_susut_intra_satker

| AKUN NERACA/SUB-SUB KELOMPOK BARANG | | | SALDO 31 DESEMBER 2022 - AUDITED | | | | | | |
|-------------------------------------|---|-------|----------------------------------|---------------|----------------------|------------------|---------|-----------------|-------------|
| KODE | URAIAN | SAT | KUANTITAS | NILAI | AKUMULASI PENYUSUTAN | | | | NILAI BUKU |
| | | | | | SALDO AWAL | BEBAN PENYUSUTAN | KOREKSI | TOTAL | |
| 1 | 2 | 3 | 4 | 5 | 6 | 7 | 8 | 9=6+7+8 | 10=5-9 |
| 3060101071 | Receiver VHF/FM | Buah | 1 | 23,500,000 | (21,150,000) | (2,350,000) | 0 | (23,500,000) | 0 |
| 3060101079 | Microphone Cable | Buah | 12 | 10,285,000 | (10,285,000) | 0 | 0 | (10,285,000) | 0 |
| 3060101085 | Cable | Buah | 1 | 506,000 | (455,400) | (50,600) | 0 | (506,000) | 0 |
| 3060101092 | Analog/Digital Receiver | Buah | 4 | 13,035,000 | (13,035,000) | 0 | 0 | (13,035,000) | 0 |
| 3060102012 | Video Monitor | Buah | 1 | 8,942,000 | (894,200) | (1,788,400) | 0 | (2,682,600) | 6,259,400 |
| 3060102014 | Video Tape Recorder Stationer | Buah | 1 | 10,450,000 | (10,450,000) | 0 | 0 | (10,450,000) | 0 |
| 3060102016 | Video Switcher | Buah | 3 | 100,767,500 | (47,905,250) | (15,103,500) | 0 | (63,008,750) | 37,758,750 |
| 3060102045 | Tripod Camera | Buah | 1 | 2,500,000 | (2,500,000) | 0 | 0 | (2,500,000) | 0 |
| 3060102061 | Lensa Kamera | Buah | 4 | 75,993,000 | (42,581,400) | (15,198,600) | 0 | (57,780,000) | 18,213,000 |
| 3060102118 | Head Set | Buah | 150 | 169,125,000 | (152,212,500) | (16,912,500) | 0 | (169,125,000) | 0 |
| 3060102120 | Lighting Head Body | Buah | 1 | 2,000,000 | (2,000,000) | 0 | 0 | (2,000,000) | 0 |
| 3060102128 | Camera Digital | Buah | 6 | 197,024,000 | (113,252,500) | (37,129,800) | 0 | (150,382,300) | 46,641,700 |
| 3060102129 | Tas Kamera | Buah | 2 | 3,150,000 | (3,150,000) | 0 | 0 | (3,150,000) | 0 |
| 3060102130 | Lampu Blitz Kamera | Buah | 3 | 27,350,000 | (17,050,000) | (4,300,000) | 0 | (21,350,000) | 6,000,000 |
| 3060102131 | Lensa Filter | Buah | 1 | 825,000 | (825,000) | 0 | 0 | (825,000) | 0 |
| 3060102151 | Splitter | Buah | 4 | 2,860,000 | (2,574,000) | (286,000) | 0 | (2,860,000) | 0 |
| 3060102158 | Monopod | Buah | 1 | 1,500,000 | (1,500,000) | 0 | 0 | (1,500,000) | 0 |
| 3060201003 | Pesawat Telephone | Buah | 55 | 125,537,500 | (112,983,750) | (12,553,750) | 0 | (125,537,500) | 0 |
| 3060201004 | Telephone Mobile | Buah | 1 | 10,800,000 | (8,640,000) | (2,160,000) | 0 | (10,800,000) | 0 |
| 3060201006 | Handy Talky (HT) | Buah | 10 | 39,500,000 | (19,750,000) | (7,900,000) | 0 | (27,650,000) | 11,850,000 |
| 3060201010 | Facsimile | Buah | 2 | 4,950,000 | (4,455,000) | (495,000) | 0 | (4,950,000) | 0 |
| 3060310999 | Peralatan Antena SHF/Parabola Lainnya | dummy | 3 | 242,953,000 | (167,773,950) | (24,295,300) | 0 | (192,069,250) | 50,883,750 |
| 3060347002 | Genset | Buah | 1 | 539,149,000 | (134,787,250) | (53,914,900) | 0 | (188,702,150) | 350,446,850 |
| 3070101049 | Clinical Thermometer (Alat Kedokteran Umum) | Buah | 1 | 2,920,000 | (1,168,000) | (584,000) | 0 | (1,752,000) | 1,168,000 |
| 3100101002 | Mini Komputer | Buah | 46 | 613,990,520 | (1,789,661,280) | 1,175,670,760 | 0 | (613,990,520) | 0 |
| 3100102001 | P.C Unit | Buah | 110 | 1,483,739,450 | (1,373,715,636) | (55,165,776) | 0 | (1,428,881,412) | 54,858,038 |
| 3100102002 | Lap Top | Buah | 18 | 357,050,000 | (187,037,500) | (89,262,500) | 0 | (276,300,000) | 80,750,000 |
| 3100102003 | Note Book | Buah | 60 | 1,053,384,500 | (285,013,000) | (177,498,640) | 0 | (462,511,640) | 590,872,860 |
| 3100102009 | Tablet PC | Buah | 17 | 221,836,000 | (89,488,500) | (55,459,000) | 0 | (144,947,500) | 76,888,500 |
| 3100201012 | Hard Disk | Buah | 314 | 1,105,488,950 | (828,914,500) | (146,479,772) | 0 | (975,394,272) | 130,094,678 |
| 3100201999 | Peralatan Mainframe Lainnya | dummy | 1 | 254,500,000 | (254,500,000) | 0 | 0 | (254,500,000) | 0 |
| 3100202015 | Auto Switch/Data Switch | Buah | 1 | 65,103,500 | (65,103,500) | 0 | 0 | (65,103,500) | 0 |
| 3100202017 | Speaker Komputer | Buah | 2 | 9,900,000 | (8,662,500) | (1,237,500) | 0 | (9,900,000) | 0 |
| 3100203003 | Printer (Peralatan Personal Komputer) | Buah | 86 | 207,254,400 | (139,661,026) | (22,203,350) | 0 | (161,864,376) | 45,390,024 |
| 3100203004 | Scanner (Peralatan Personal Komputer) | Buah | 20 | 244,332,000 | (153,361,750) | (43,263,250) | 0 | (196,625,000) | 47,707,000 |
| 3100204001 | Server | Buah | 20 | 5,218,430,840 | (5,218,430,840) | 0 | 0 | (5,218,430,840) | 0 |
| 3100204002 | Router | Buah | 4 | 21,370,800 | (21,370,800) | 0 | 0 | (21,370,800) | 0 |

**LAPORAN PENYUSUTAN BARANG KUASA PENGGUNA
INTRAKOMPTABEL
RINCIAN PER SUB-SUB KELOMPOK BARANG
UNTUK PERIODE YANG BERAKHIR 31 DESEMBER 2022 - AUDITED**

UAPB : 059 KEMENTERIAN KOMUNIKASI DAN INFORMATIKA
UAKPB : 664323 KOMISI PENYIARAN INDONESIA

Tgl Data : 13/02/23 12:00 PM
Tgl Cetak : 13/02/23 4:03 PM
Halaman : 4
Kode Lap : lap_bmn_susut_intra_satker

| AKUN NERACA/SUB-SUB KELOMPOK BARANG | | SAT | SALDO 31 DESEMBER 2022 - AUDITED | | | | | | |
|-------------------------------------|---------------------------------------|------|----------------------------------|-----------------------|-------------------------|----------------------|----------|-------------------------|----------------------|
| KODE | URAIAN | | KUANTITAS | NILAI | AKUMULASI PENYUSUTAN | | | | NILAI BUKU |
| | | | | | SALDO AWAL | BEBAN PENYUSUTAN | KOREKSI | TOTAL | |
| 1 | 2 | 3 | 4 | 5 | 6 | 7 | 8 | 9=6+7+8 | 10=5-9 |
| 3100204003 | Hub | Buah | 1 | 2,420,000 | (2,420,000) | 0 | 0 | (2,420,000) | 0 |
| 3100204013 | Terminal | Buah | 3 | 8,035,000 | (1,375,000) | (832,500) | 0 | (2,207,500) | 5,827,500 |
| 3100204014 | Rak Server | Buah | 9 | 69,510,000 | (48,975,000) | (2,566,875) | 0 | (51,541,875) | 17,968,125 |
| 3100204024 | Switch | Buah | 13 | 293,232,500 | (293,232,500) | 0 | 0 | (293,232,500) | 0 |
| 3100204026 | Acces Point | Buah | 3 | 24,420,000 | (24,420,000) | 0 | 0 | (24,420,000) | 0 |
| 3100204028 | KVM Keyboard Video Monitor | Buah | 2 | 147,687,630 | (147,687,630) | 0 | 0 | (147,687,630) | 0 |
| 3100204035 | Modul Untuk Penambahan di Core Switch | unit | 4 | 209,000,000 | (209,000,000) | 0 | 0 | (209,000,000) | 0 |
| 3170119004 | Jet Pump | Buah | 1 | 99,688,820 | (56,074,960) | (12,461,103) | 0 | (68,536,063) | 31,152,757 |
| 3190102001 | Alat Tennis Meja | Buah | 1 | 12,144,000 | (12,144,000) | 0 | 0 | (12,144,000) | 0 |
| 135121 | Aset Tetap Lainnya | | 349 | 140,926,055 | 0 | 0 | 0 | 0 | 140,926,055 |
| 6010101001 | Monografi | Buah | 346 | 139,912,055 | 0 | 0 | 0 | 0 | 139,912,055 |
| 6010301002 | Atlas | Buah | 3 | 1,014,000 | 0 | 0 | 0 | 0 | 1,014,000 |
| JUMLAH | | | 2,514 | 21,348,510,280 | (17,837,313,595) | (520,724,853) | 0 | (18,358,038,448) | 2,990,471,832 |

Laporan Penyusutan Ekstrakomptabel

**LAPORAN PENYUSUTAN BARANG KUASA PENGGUNA
EKSTRAKOMPTABEL
RINCIAN PER SUB-SUB KELOMPOK BARANG
UNTUK PERIODE YANG BERAKHIR 31 DESEMBER 2022 - AUDITED**

UAPB : 059 KEMENTERIAN KOMUNIKASI DAN INFORMATIKA
UAKPB : 664323 KOMISI PENYIARAN INDONESIA

Tgl Data : 13/02/23 12:00 PM
Tgl Cetak : 13/02/23 4:03 PM
Halaman : 1
Kode Lap : lap_bmn_susut_ekstra_satker

| AKUN NERACA/SUB-SUB KELOMPOK BARANG | | SAT | SALDO 31 DESEMBER 2022 - AUDITED | | | | | | |
|-------------------------------------|------------------------------------|------|----------------------------------|-------------------|---------------------------------------|--------------------|-------------------------|-------------------------------|------------------|
| KODE | URAIAN | | KUANTITAS | NILAI | SALDO AWAL AKUMULASI PENYUSUTAN | BEBAN PENYUSUTAN | AKUMULASI PENYUSUTAN | TOTAL AKUMULASI PENYUSUTAN | NILAI BUKU |
| 1 | 2 | 3 | 4 | 5 | 6 | 7 | 8 | 9=7+8 | 10=5-9 |
| 132111 | Peralatan dan Mesin | | 71 | 42,406,400 | (31,017,120) | (8,481,280) | 0 | (39,498,400) | 2,908,000 |
| 3050102003 | Mesin Hitung Elektronik/Calculator | Buah | 0 | 0 | 0 | 0 | 0 | 0 | 0 |
| 3050104003 | Rak Besi | Buah | 12 | 7,200,000 | (5,760,000) | (1,440,000) | 0 | (7,200,000) | 0 |
| 3050201003 | Kursi Besi/Metal | Buah | 50 | 28,750,000 | (20,125,000) | (5,750,000) | 0 | (25,875,000) | 2,875,000 |
| 3050202003 | Jam Elektronik | Buah | 0 | 0 | 0 | 0 | 0 | 0 | 0 |
| 3050205025 | Thermos Air | Buah | 1 | 900,000 | (720,000) | (180,000) | 0 | (900,000) | 0 |
| 3050206057 | Vertikal Blind | Buah | 7 | 5,226,400 | (4,181,120) | (1,045,280) | 0 | (5,226,400) | 0 |
| 3060101079 | Microphone Cable | Buah | 1 | 330,000 | (231,000) | (66,000) | 0 | (297,000) | 33,000 |
| 3060102099 | Automatic Emergency Light | Buah | 0 | 0 | 0 | 0 | 0 | 0 | 0 |
| JUMLAH | | | 71 | 42,406,400 | (31,017,120) | (8,481,280) | 0 | (39,498,400) | 2,908,000 |

Laporan Amortisasi Aset Tak Berwujud

**LAPORAN AMORTISASI BARANG KUASA PENGGUNA
ASET TAK BERWUJUD
RINCIAN PER SUB-SUB KELOMPOK BARANG
TAHUN ANGGARAN 2022**

UAPA : 059 KEMENTERIAN KOMUNIKASI DAN INFORMATIKA
UAKPB : 664323 KOMISI PENYIARAN INDONESIA

Tanggal : 13/02/23 4:01 PM
Halaman : 1
Kode Lap : lap_bmn_amor_satker

| AKUN NERACA/SUB-SUB KELOMPOK BARANG | | SAT | SALDO 31 DESEMBER 2022 | | | | | | |
|-------------------------------------|-------------------|-----|------------------------|----------------------|---------------------------------|------------------------|----------------------|----------------------------|--------------------|
| KODE | URAIAN | | KUANTITAS | NILAI | SALDO AWAL AKUMULASI AMORTISASI | BEBAN AMORTISASI | AKUMULASI AMORTISASI | TOTAL AKUMULASI AMORTISASI | NILAI BUKU |
| 1 | 2 | 3 | 4 | 5 | 6 | 7 | 8 | 9=7+8 | 10=5-9 |
| 162151 | Software | | 6 | 1,850,326,280 | (152,417,500) | (1,386,476,006) | 0 | (1,538,893,506) | 311,432,774 |
| 8010101001 | Software Komputer | - | 6 | 1,850,326,280 | (152,417,500) | (1,386,476,006) | 0 | (1,538,893,506) | 311,432,774 |
| 162161 | Lisensi | | 0 | 0 | 0 | 0 | 0 | 0 | 0 |
| 8010101002 | Lisensi | - | 0 | 0 | 0 | 0 | 0 | 0 | 0 |
| JUMLAH | | | 6 | 1,850,326,280 | (152,417,500) | (1,386,476,006) | 0 | (1,538,893,506) | 311,432,774 |

Barang Bersejarah

Barang Hibah

**DAFTAR BMN HIBAH DK/TP YANG SUDAH DIUSULKAN KE PENGELOLA
UNTUK PERIODE YANG BERAKHIR 31 DESEMBER 2022**

NAMA UAKPB : KOMISI PENYIARAN INDONESIA
KODE UAKPB : 664323

TANGGAL : 18-01-2023
Kode LAP : daftar_bmn_dhdkt
HALAMAN : 1 dari 1

| NO | KODE BARANG | NUP | NAMA BARANG | IDENTITAS BARANG | | | | RUPIAH | KETERANGAN | STATUS |
|----------------|-------------|-----|-------------|------------------|-----------|------------|---------|--------|------------|--------|
| | | | | TGL PERLH | MERK/TIPE | NO DOKUMEN | TGL DOK | | | |
| Tidak ada data | | | | | | | | | | |
| JUMLAH | | | | | | | | | | |

**Bantuan Pemerintah Yang
Belum Ditetapkan Statusnya
(BYPDS)**

**Berita Acara Stock Opname
Persediaan Semester II**

NOTA DINAS

Nomor: 002/SETKPI.31/PL.09.01/01/2023

Kepada Yth. : Plt. Kepala Biro Keuangan
Dari : Sekretaris Komisi Penyiaran Indonesia
Hal : Pelaporan Hasil Opname Fisik Persediaan Semester II 2022
Sekretariat Komisi Penyiaran Indonesia
Tanggal : 2 Januari 2023

Menindaklanjuti Nota Dinas dari Plt. Kepala Biro Keuangan Nomor : 2291/SJ.3./PL.06.06/12/2022 Perihal Opname Fisik Persediaan Dalam Rangka Penyusunan Laporan Keuangan dan BMN Tahun 2022 Kementerian Komunikasi dan Informatika dan berakhirnya tahun anggaran 2022, maka kami sampaikan Pelaporan Hasil Opname Fisik Persediaan Semester II 2022 Sekretariat Komisi Penyiaran Indonesia.

Demikian kami sampaikan, atas perhatian dan kerjasama saudara kami ucapkan terima kasih.



Ditandatangani secara elektronik
SEKRETARIS KOMISI PENYIARAN
PUSAT

Umri



**BERITA ACARA OPNAME FISIK PERSEDIAAN
KOMISI PENYIARAN INDONESIA
PERIODE SEMESTER II TAHUN ANGGARAN 2022
Nomor : 321a/SETKPI.31/PL.06.06/12/2022**

Pada hari ini, Jumat tanggal tiga puluh bulan Desember tahun dua ribu dua puluh dua, bertempat di Kantor Komisi Penyiaran Indonesia, kami yang bertanda tangan di bawah ini:

- I. Nama : Nofiardi Syarif
NIP : 198711232011011002
Jabatan : Pelaksana Perlengkapan dan RT
- II. Nama : Azuma Zuhadul Haq
NIP : 199605272020121006
Jabatan : Analis Barang Milik Negara
- III. Nama : Andriyan Yuniantoko
NIP : 199407232022031006
Jabatan : Analis Barang Milik Negara
- IV. Nama : Bayu Rahcmat Fauzi
NIP : 199609152022031005
Jabatan : Pengelola Sarana dan Prasarana Kantor
- V. Nama : Yudo Triwibowo
NIP : -
Jabatan : Staf Administrasi Perlengkapan dan RT

Menyatakan bahwa telah melakukan pemeriksaan fisik barang persediaan (*opname fisik*) pada Periode Semester II Tahun Anggaran 2022 sebagaimana tercantum dalam Lampiran Daftar Hasil Opname Fisik Laporan Persediaan dan Laporan Mutasi Barang Persediaan yang terdapat pada SAKTI. Adapun total nilai barang persediaan per 31 Desember 2022 adalah dengan hasil sebagai berikut:

| No. | Barang Persediaan | Nilai Persediaan (Rp.) | | |
|-------|--------------------------|------------------------|-------------|----------------------|
| | | Saldo Awal | Mutasi | Saldo Akhir |
| | | per 1 Januari 2022 | | per 31 Desember 2022 |
| 1 | Barang Konsumsi | 261.131.650 | 114.948.142 | 376.079.792 |
| 2 | Bahan untuk Pemeliharaan | 15.946.300 | 5.248.300 | 21.194.600 |
| Total | | 277.077.950 | 120.196.442 | 397.274.392 |

Hal-hal penting lainnya mengenai data Barang Persediaan terkait penyusunan Laporan BMN dalam Lampiran Berita Acara ini, yang merupakan bagian yang tidak terpisahkan dari Berita Acara ini.

Demikian Berita Acara Opname Fisik Persediaan ini dibuat untuk bahan penyusunan laporan BMN dan apabila di kemudian hari terdapat kekeliruan akan dilakukan perbaikan sebagaimana mestinya.

Tim Pelaksana Opname Fisik



Nofiardi Syarif
NIP.198711232011011002

Mengetahui,
Sekretaris Komisi Penjiaran Indonesia
Kuasa Pengguna Barang



Umri, S.Sos. M.Si.
NIP. 197007271994031007



Azuma Zuhadul Haq
NIP.199605272020121006



Andriyan Yuniantoko
NIP.199407232022031006

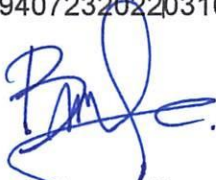

Bayu Rahemat Fauzi
NIP.199609152022031005



Yudo Triwibowo
NIP. -

BAHAN OPNAME

NO : 321 a / SETKPI.31/PL.06.06/12/2022

KODE UAKPB : 059.01.0199.664323.000.KP

Tanggal Cetak : 06/01/2023 19.58.20

UAKPB : KOMISI PENYIARAN INDONESIA

Tanggal Opnam : 30 Desember 2022

Halaman : 1 dari 14

| No. | Kode Barang | Nama Barang | Satuan | Saldo di Sistem | Hasil Opsik |
|-----|------------------|----------------------------|-----------|-----------------|-------------|
| 1 | 1010201001000001 | Ban Mobil Uk. 185 55 R15 | buah | 0 | 0 |
| 2 | 1010201001000002 | Ban Mobil Uk. 195 80 R15 | buah | 0 | 0 |
| 3 | 1010201001000003 | Ban Mobil Uk. 205 65 R15 | buah | 0 | 0 |
| 4 | 1010301001000001 | Ballpoin | buah | 127 | 127 |
| 5 | 1010301001000002 | Pensil HB | buah | 0 | 0 |
| 6 | 1010301001000003 | Ballpoin Balliner | buah | 116 | 116 |
| 7 | 1010301001000004 | Spidol Whiteboard | buah | 45 | 45 |
| 8 | 1010301001000005 | Pensil 2B | buah | 22 | 22 |
| 9 | 1010301001000006 | Pensil Mekanik | buah | 0 | 0 |
| 10 | 1010301001000007 | Stabilo Boss | Buah | 40 | 40 |
| 11 | 1010301001000008 | Spidol Permanen | buah | 62 | 62 |
| 12 | 1010301001000009 | Ballpoin Seminar Kit | buah | 0 | 0 |
| 13 | 1010301001000010 | Spidol Artline 750 | pak | 0 | 0 |
| 14 | 1010301001000011 | Spidol Kecil | buah | 0 | 0 |
| 15 | 1010301001000012 | Ballpoin lusinan | Lusin | 0 | 0 |
| 16 | 1010301001000013 | Ballpoin Balliner Lusinan | Lusin | 0 | 0 |
| 17 | 1010301001000014 | Spidol Artline 70 | buah | 0 | 0 |
| 18 | 1010301001000015 | Pensil Lusinan Dus | Lusin/Dus | 0 | 0 |
| 19 | 1010301001000016 | Post It 654 (reklas) | pack | 0 | 0 |
| 20 | 1010301003000001 | Binder Clips No. 200 | Dus | 0 | 0 |
| 21 | 1010301003000002 | Binder Clips No. 107 | Dus | 9 | 9 |
| 22 | 1010301003000003 | Stapler HD - 10 D | buah | 0 | 0 |
| 23 | 1010301003000004 | Stapler HD - 50 D | buah | 0 | 0 |
| 24 | 1010301003000005 | Isi Stapler HD - 10 | Dus | 0 | 0 |
| 25 | 1010301003000006 | Binder Clips No. 260 | Dus | 57 | 57 |
| 26 | 1010301003000007 | Binder Clips No. 111 | Dus | 51 | 51 |
| 27 | 1010301003000008 | Binder Clips No. 155 | Dus | 114 | 114 |
| 28 | 1010301003000009 | Paper Clips Trigonal Clips | Dus | 0 | 0 |
| 29 | 1010301003000010 | Isi Stapler HD - 50 D | Dus | 0 | 0 |
| 30 | 1010301003000011 | Isi Staples 23 17 | Dus | 0 | 0 |

| No. | Kode Barang | Nama Barang | Satuan | Saldo di Sistem | Hasil Opsik |
|-----|------------------|--------------------------------|--------|-----------------|-------------|
| 31 | 1010301003000012 | Isi Staples 23 10 | Dus | 0 | 0 |
| 32 | 1010301003000013 | Binder Clips No. 105 | Dus | 115 | 115 |
| 33 | 1010301003000014 | Paper Clip Warna | Dus | 14 | 14 |
| 34 | 1010301003000015 | ISI STEPLES BESAR | Dus | 0 | 0 |
| 35 | 1010301003000016 | Trigonal clips duss kecil (SE) | Dus | 40 | 40 |
| 36 | 1010301004000001 | Tipex Fluid | buah | 56 | 56 |
| 37 | 1010301004000002 | Penghapus Pensil | buah | 25 | 25 |
| 38 | 1010301004000003 | Tipex Kertas | buah | 20 | 20 |
| 39 | 1010301005000001 | Buku Ekspedisi | Buah | 19 | 19 |
| 40 | 1010301005000002 | Buku Agenda uk. Folio | Buah | 41 | 41 |
| 41 | 1010301005000004 | Block Note | buku | 0 | 0 |
| 42 | 1010301005000005 | Block Note Kecil | buku | 0 | 0 |
| 43 | 1010301005000006 | Buku Tamu | buku | 0 | 0 |
| 44 | 1010301006000001 | Ordner Folio | buah | 85 | 85 |
| 45 | 1010301006000002 | Map Snelhecter | buah | 0 | 0 |
| 46 | 1010301006000003 | Map Gantung | buah | 0 | 0 |
| 47 | 1010301006000004 | Map Kertas uk. Folio | buah | 0 | 0 |
| 48 | 1010301006000005 | Box Arsip Kecil | buah | 0 | 0 |
| 49 | 1010301006000006 | Box File 4011 Bantex | buah | 30 | 30 |
| 50 | 1010301006000007 | Map KPI | buah | 500 | 500 |
| 51 | 1010301006000008 | Box Arsip Besar | buah | 0 | 0 |
| 52 | 1010301006000009 | Map Plastik | buah | 0 | 0 |
| 53 | 1010301006000010 | Plastik File | Buah | 1,500 | 1500 |
| 54 | 1010301006000011 | Map Spring File | Buah | 24 | 24 |
| 55 | 1010301006000012 | Map Batik | Buah | 0 | 0 |
| 56 | 1010301006000013 | Map Putih logo Kominfo | Buah | 779 | 779 |
| 57 | 1010301006000014 | Box Arsip Standar | buah | 0 | 0 |
| 58 | 1010301006000015 | Folder / Map Arsip | buah | 0 | 0 |
| 59 | 1010301007000001 | Penggaris Plastik 30 Cm | buah | 0 | 0 |
| 60 | 1010301007000002 | Penggaris Plastik 40 cm | buah | 37 | 37 |
| 61 | 1010301008000001 | Cutter Besar | buah | 46 | 46 |
| 62 | 1010301008000002 | Cutter Kecil | buah | 0 | 0 |
| 63 | 1010301008000003 | Isi Cutter Besar | buah | 30 | 30 |

| No. | Kode Barang | Nama Barang | Satuan | Saldo di Sistem | Hasil Opsik |
|-----|------------------|---|--------|-----------------|-------------|
| 64 | 1010301009000001 | Pita mesin tik elektrik | Buah | 0 | 0 |
| 65 | 1010301010000001 | Lem Diakol Sedang | Buah | 0 | 0 |
| 66 | 1010301010000002 | Lakban Hitam | Buah | 47 | 47 |
| 67 | 1010301010000003 | Lem Fox putih 150 gr | Buah | 0 | 0 |
| 68 | 1010301010000004 | Double Tape | Buah | 53 | 53 |
| 69 | 1010301010000005 | Post It Warna | Buah | 0 | 0 |
| 70 | 1010301010000006 | Post It 654 (76x51) | Buah | 0 | 0 |
| 71 | 1010301010000007 | Lem Cair O'Glue | Buah | 0 | 0 |
| 72 | 1010301010000008 | Lakban Coklat | Buah | 23 | 23 |
| 73 | 1010301010000009 | Isolatif Bening 24 mm | Buah | 40 | 40 |
| 74 | 1010301010000010 | Isolatif Bening 12 mm | Buah | 23 | 23 |
| 75 | 1010301010000011 | Post it 656 (76x76) | Buah | 0 | 0 |
| 76 | 1010301010000012 | Post It 657 (76x101) | Buah | 0 | 0 |
| 77 | 1010301010000013 | Post It 655 (73x123 76x127) | Buah | 0 | 0 |
| 78 | 1010301010000014 | Post It Sign Here | Buah | 0 | 0 |
| 79 | 1010301010000015 | Post It Warna Kecil | Buah | 0 | 0 |
| 80 | 1010301010000016 | Lakban bening | Buah | 42 | 42 |
| 81 | 1010301010000017 | Lem Stick | Buah | 57 | 57 |
| 82 | 1010301012000001 | Stapler HD-10D (SE) | Buah | 45 | 45 |
| 83 | 1010301012000002 | Stapler HD-50 D (SE) | Buah | 0 | 0 |
| 84 | 1010301013000001 | Isi Stapler HD- 10 (SE) | Dus | 110 | 110 |
| 85 | 1010301013000002 | Isi Stapler HD - 50 D (SE) | Dus | 148 | 148 |
| 86 | 1010301013000003 | Isi Staples 23 17 (SE) | Dus | 10 | 10 |
| 87 | 1010301013000004 | Isi Staples 23 10 (SE) | Dus | 0 | 0 |
| 88 | 1010301013000005 | Isi Staples Besar (SE) | Dus | 0 | 0 |
| 89 | 1010301013000006 | Isi Staples Besar (SE) | Dus | 0 | 0 |
| 90 | 1010301014000001 | Kwitansi Kas Bon | Buah | 22 | 22 |
| 91 | 1010301014000002 | Kwitansi LS | Buah | 0 | 0 |
| 92 | 1010301014000003 | Kwitansi UP | Buah | 0 | 0 |
| 93 | 1010301014000004 | Buku Rokok | Buah | 0 | 0 |
| 94 | 1010301014000005 | Buku Direktori Perizinan | Buah | 0 | 0 |
| 95 | 1010301014000006 | Peraturan KPI No 1 Tahun 2015 ttg Perizinan | Buah | 0 | 0 |
| 96 | 1010301014000007 | Buku Survey Hibah | Buah | 0 | 0 |

| No. | Kode Barang | Nama Barang | Satuan | Saldo di Sistem | Hasil Opsik |
|-----|------------------|---|--------|-----------------|-------------|
| 97 | 1010301014000008 | Buku Kumpulan MoU | Buah | 0 | 0 |
| 98 | 1010301014000009 | Buku Laporan Unit Kerja | Buah | 0 | 0 |
| 99 | 1010301014000010 | Buku Kinerja dan Perencanaan | Buah | 0 | 0 |
| 100 | 1010301014000011 | Plakat KPI | buah | 6 | 6 |
| 101 | 1010301014000012 | News Letter KPI | Buah | 0 | 0 |
| 102 | 1010301014000013 | Buku P3 SPS | Buah | 0 | 0 |
| 103 | 1010301014000014 | Buku UU Nomor 32 Thn 2002 | Buah | 0 | 0 |
| 104 | 1010301014000015 | Buku Profil KPI | Buah | 0 | 0 |
| 105 | 1010301014000016 | Buku RDP dengan DPR | Buah | 0 | 0 |
| 106 | 1010301014000017 | Stiker KPI | Buah | 0 | 0 |
| 107 | 1010301014000018 | Buku Kasus Silet : Kemengan Publik | Buah | 0 | 0 |
| 108 | 1010301014000019 | Buku Demi Frekuensi Milik Publik | Buah | 0 | 0 |
| 109 | 1010301014000020 | Buku Mata & Telinga Pemirsa | Buah | 0 | 0 |
| 110 | 1010301014000021 | Buku Laporan Tahunan KPI | Buah | 0 | 0 |
| 111 | 1010301014000022 | Buku Panduan Rakornas Rapim KPI | Buah | 0 | 0 |
| 112 | 1010301014000023 | Buku Dinamika Penyiaran Indonesia Sebuah Laporan Kinerja KPI Pusat Tahun 2012 | Buah | 0 | 0 |
| 113 | 1010301014000024 | Buku Dinamika Perizinan Penyiaran Di Indonesia | Buah | 0 | 0 |
| 114 | 1010301014000025 | Tas Kertas KPI Goody Bag | Buah | 0 | 0 |
| 115 | 1010301014000026 | Buku Kedaulatan Frekuensi | Buah | 0 | 0 |
| 116 | 1010301014000027 | Plakat Rakornas | buah | 0 | 0 |
| 117 | 1010301014000028 | Plakat Crystal CR 146 | buah | 0 | 0 |
| 118 | 1010301014000029 | Plakat Crystal CR 150 | buah | 0 | 0 |
| 119 | 1010301014000030 | Plakat Kayu 2 sisi uk 20x12 cm | buah | 0 | 0 |
| 120 | 1010301014000031 | Buku Media Scene | Buah | 0 | 0 |
| 121 | 1010301014000032 | Leaflet Brosur | Buah | 0 | 0 |
| 122 | 1010301014000034 | Plakat Hasiarnas | buah | 0 | 0 |
| 123 | 1010301014000035 | Kartu Barang | Buah | 0 | 0 |
| 124 | 1010301014000036 | Kartu Kendaraan | Buah | 0 | 0 |
| 125 | 1010301014000037 | Cover Kliping KPI | Buah | 0 | 0 |
| 126 | 1010301014000038 | Plakat Kayu 1 sisi uk. 20x12 cm | buah | 0 | 0 |
| 127 | 1010301014000039 | Plakat Kayu Design Khusus | buah | 0 | 0 |
| 128 | 1010301014000040 | Plakat Acrlyc Design Khusus | buah | 0 | 0 |
| 129 | 1010301014000041 | Buku Peraturan Kelembagaan KPI | Buah | 47 | 47 |

| No. | Kode Barang | Nama Barang | Satuan | Saldo di Sistem | Hasil Opsik |
|-----|------------------|---|--------|-----------------|-------------|
| 130 | 1010301014000042 | Piala Anugrah KPI | Buah | 0 | 0 |
| 131 | 1010301014000043 | Kalender Meja Duduk KPI | Buah | 0 | 0 |
| 132 | 1010301014000044 | Buku Agenda Kerja KPI | Buah | 0 | 0 |
| 133 | 1010301014000045 | PIN KPI | Buah | 0 | 0 |
| 134 | 1010301014000046 | Buku KPI | Buah | 0 | 0 |
| 135 | 1010301014000047 | Form Pengembalian Sisa Panjar UP | Buah | 0 | 0 |
| 136 | 1010301014000048 | Buku Laporan Tahunan Lembaga Penyiaran Tv Swasta | Buah | 0 | 0 |
| 137 | 1010301014000049 | Buku Kamera 2019 Komisi Penyiaran Indonesia | Buah | 26 | 26 |
| 138 | 1010301014000050 | Buku Rencana Strategis KPI Pusat 2020-2024 | Buah | 27 | 27 |
| 139 | 1010301014000051 | Buku Laporan Kinerja Instansi Pemerintah (LAKIP) 2019 | Buah | 34 | 34 |
| 140 | 1010301014000052 | Buku Himpunan Peraturan Perundang-Undangan Terkait KPI | Buah | 100 | 100 |
| 141 | 1010301014000053 | Buku Dialektika Penyiaran KPI Pusat Tahun 2020 | Buah | 0 | 0 |
| 142 | 1010301014000054 | Buku Agenda Komisi Penyiaran Indonesia Tahun 2021 | Buah | 0 | 0 |
| 143 | 1010301014000055 | Kalender Meja KPI Tahun 2021 | Buah | 0 | 0 |
| 144 | 1010301014000056 | Kalender Dinding KPI Tahun 2021 | Buah | 0 | 0 |
| 145 | 1010301014000057 | Buku Literasi Media | buku | 12 | 12 |
| 146 | 1010301014000058 | Buku LAKIP 2020 | Buku | 10 | 10 |
| 147 | 1010301014000059 | Buku Gerakan Literasi Sejuta Permira 2021 | buku | 3 | 3 |
| 148 | 1010301014000060 | Buku materi RUU Penyiaran | buah | 0 | 0 |
| 149 | 1010301014000061 | Buku TVRI & Digitalisasi Penyiaran | buku | 1 | 1 |
| 150 | 1010301014000062 | Buku rapat kerja RDP (RKA dan RKP) | buku | 0 | 0 |
| 151 | 1010301014000063 | Buku Rapat Kerja DPR RI | buku | 0 | 0 |
| 152 | 1010301014000064 | Buku TVRI & Digitalisasi Penyiaran Editor | buku | 0 | 0 |
| 153 | 1010301014000065 | Buku Literasi Media Editor | buku | 0 | 0 |
| 154 | 1010301014000066 | Buku Rapat Kerja DPR RI | buah | 0 | 0 |
| 155 | 1010301014000067 | Buku Materi RUU Penyiaran | buah | 0 | 0 |
| 156 | 1010301014000068 | Buku Antara Tantangan Zaman dan Harapan Masyarakat | Buku | 0 | 0 |
| 157 | 1010301014000069 | TVRI Menyatukan Bangsa 2022 | Buku | 3 | 3 |
| 158 | 1010301014000070 | Buku Selaksa Ide dan Kerja Nyata KPI 2022 | buku | 0 | 0 |
| 159 | 1010301014000071 | Buku Rapat Kerja Pembahasan KRA-K/L TA 2023 | buku | 0 | 0 |
| 160 | 1010301014000072 | Buku Rencana Kegiatan dan Anggaran KPI Tahun 2023 | buku | 0 | 0 |
| 161 | 1010301014000073 | Buku Potret Program Siaran Wisata dan Budaya di Indonesia | buku | 200 | 200 |
| 162 | 1010301014000074 | Buku Perbincangan Bermakna di Layar Kaca | buku | 200 | 200 |

| No. | Kode Barang | Nama Barang | Satuan | Saldo di Sistem | Hasil Opsik |
|-----|------------------|--|-----------|-----------------|-------------|
| 163 | 1010301014000075 | Buku Potret Kualitas Siaran Televisi Program Berita di Indonesia | buku | 200 | 200 |
| 164 | 1010301014000076 | Buku Religiositas dari Layar Kaca | buku | 200 | 200 |
| 165 | 1010301999000001 | Pembolong Kertas Besar | buah | 5 | 5 |
| 166 | 1010301999000002 | Pembolong Kertas Sedang | buah | 2 | 2 |
| 167 | 1010301999000003 | Gunting Besar | buah | 34 | 34 |
| 168 | 1010301999000004 | Gunting Sedang | buah | 21 | 21 |
| 169 | 1010301999000005 | Kwitansi Besar | buah | 25 | 25 |
| 170 | 1010301999000006 | Film Fax Panasonic KX-FA93A KX-FA57E | Buah | 0 | 0 |
| 171 | 1010301999000007 | Toner Fax Panasonic KX-FA83E | buah | 0 | 0 |
| 172 | 1010301999000008 | Kertas Fax 210 x 30 | Buah | 22 | 22 |
| 173 | 1010301999000009 | Name Table | buah | 0 | 0 |
| 174 | 1010301999000010 | Tali & Plastik Name Tag | buah | 0 | 0 |
| 175 | 1010301999000011 | Gunting Kecil | buah | 0 | 0 |
| 176 | 1010301999000012 | Balliner (reklas) | Buah | 0 | 0 |
| 177 | 1010301999000013 | Spidol Permanent (reklas) | buah | 0 | 0 |
| 178 | 1010301999000014 | Post It 656 (reklas) | buah | 0 | 0 |
| 179 | 1010301999000015 | Plastik File (reklas) | buah | 0 | 0 |
| 180 | 1010301999000016 | Post It Warna Kecil (reklas) | buah | 0 | 0 |
| 181 | 1010301999000017 | Box File (reklas) | buah | 0 | 0 |
| 182 | 1010302001000001 | Kertas A4 70 gram | Rim | 88 | 88 |
| 183 | 1010302001000002 | Kertas F4 70 gram | Rim | 135 | 135 |
| 184 | 1010302001000003 | Kertas F4 80 gram | Rim | 0 | 0 |
| 185 | 1010302001000004 | Kertas A4 80 gram | Rim | 0 | 0 |
| 186 | 1010302002000001 | Kertas Karton uk.Folio | Rim | 0 | 0 |
| 187 | 1010302002000002 | Kop Surat Garuda Tengah A4 | Rim | 0 | 0 |
| 188 | 1010302002000003 | Kop Surat Garuda Pinggir F4 | Rim | 0 | 0 |
| 189 | 1010302002000004 | Kertas Metaplan | Pack | 0 | 0 |
| 190 | 1010302002000005 | Kertas Plano uk | eksemplar | 0 | 0 |
| 191 | 1010302002000006 | Kertas Penyekat | lembar | 0 | 0 |
| 192 | 1010302002000007 | Kop Surat Garuda Tengah F4 | Rim | 0 | 0 |
| 193 | 1010302002000008 | Kardus Arsip | Buah | 0 | 0 |
| 194 | 1010302002000009 | Post it Warna Kecil (SE) | Pack | 25 | 25 |
| 195 | 1010302002000010 | Post It 656 (76x76) (SE) | Pack | 51 | 51 |

| No. | Kode Barang | Nama Barang | Satuan | Saldo di Sistem | Hasil Opsik |
|-----|------------------|---|--------|-----------------|-------------|
| 196 | 1010302002000011 | Post It 657 (76x101) (SE) | Pack | 34 | 34 |
| 197 | 1010302002000012 | Post It 654 (76x51) (SE) | Pack | 54 | 54 |
| 198 | 1010302002000013 | Post It 655 (73x123 76x127) (SE) | Pack | 41 | 41 |
| 199 | 1010302003000001 | Kertas Sertifikat | Lembar | 0 | 0 |
| 200 | 1010302003000002 | Kertas Cover Buffalo F4 | pack | 15 | 15 |
| 201 | 1010302003000003 | Kertas Cover Buffalo A4 | pack | 25 | 25 |
| 202 | 1010302003000004 | Kertas Concorade (F4) | Pak | 34 | 34 |
| 203 | 1010302003000005 | Kertas Concorade (A4) | Pak | 30 | 30 |
| 204 | 1010302004000001 | Amplop Putih | Dus | 17 | 17 |
| 205 | 1010302004000002 | Amplop KPI Folio USANG | buah | 0 | 0 |
| 206 | 1010302004000003 | Amplop KPI Sedang USANG | buah | 0 | 0 |
| 207 | 1010302004000004 | Amplop KPI Kecil USANG | buah | 0 | 0 |
| 208 | 1010302004000005 | Amplop KPI Besar Sekali USANG | buah | 0 | 0 |
| 209 | 1010302004000006 | Amplop KPI Folio | Dus | 10 | 10 |
| 210 | 1010302004000007 | Amplop KPI Sedang | Dus | 12 | 12 |
| 211 | 1010302004000008 | Amplop KPI kecil | Dus | 19 | 19 |
| 212 | 1010302004000009 | Amplop KPI Besar Sekali | dus | 11 | 11 |
| 213 | 1010302004000010 | Amplop Logo Kominfo Sedang | Buah | 1,000 | 1000 |
| 214 | 1010302004000011 | Amplop Logo Kominfo Folio | Buah | 995 | 995 |
| 215 | 1010302004000012 | Amplop Kabinet kecil | Buah | 400 | 400 |
| 216 | 1010302005000001 | Kop surat logo KPI sekretariat (pinggir A4) | Rim | 9 | 9 |
| 217 | 1010302005000002 | Kop surat logo KPI (Tengah F4) | Rim | 6 | 6 |
| 218 | 1010302005000003 | Kop surat logo KPI (Pinggir A4) | Rim | 14 | 14 |
| 219 | 1010302005000004 | Kop surat logo garuda (Pinggir A4) | Rim | 19 | 19 |
| 220 | 1010302005000005 | Kop surat logo garuda (Tengah F4) | Rim | 7 | 7 |
| 221 | 1010302005000006 | Kop surat KPI Kominfo | Rim | 0 | 0 |
| 222 | 1010302005000007 | Kop surat logo KPI Kominfo F4 70 gram | Rim | 0 | 0 |
| 223 | 1010302005000008 | Kop Surat Logo Garuda Tengah (A4 SE) | Rim | 8 | 8 |
| 224 | 1010302005000009 | Kop Surat Logo Kominfo (A4) 80gr | rim | 8 | 8 |
| 225 | 1010302005000010 | Kop Surat Logo Kominfo (F4) 80gr | rim | 6 | 6 |
| 226 | 1010302005000011 | Kop Surat Logo Garuda (A4) 80gr | rim | 2 | 2 |
| 227 | 1010302005000012 | Kop Surat Logo Garuda (F4) 80gr | Rim | 1 | 1 |
| 228 | 1010302005000013 | Kop Surat Logo Kominfo Sekjen F4 | Rim | 3 | 3 |

| No. | Kode Barang | Nama Barang | Satuan | Saldo di Sistem | Hasil Opsik |
|-----|------------------|--|--------|-----------------|-------------|
| 229 | 1010302005000014 | Kop Surat Logo Kominfo Sekjen A4 | Rim | 3 | 3 |
| 230 | 1010302005000015 | Kop Surat Logo Garuda (Tengah A4) 80 gram | Rim | 0 | 0 |
| 231 | 1010302005000016 | Kop surat logo KPI Kominfo F4 80 gram (SE) | Rim | 11 | 11 |
| 232 | 1010302005000017 | Kop Surat Log KPI Kominfo A4 80 gram | Rim | 0 | 0 |
| 233 | 1010302005000018 | Kop Surat Logo KPI Kominfo A4 80 gram (SE) | Rim | 6 | 6 |
| 234 | 1010302999000001 | Cover Plastik A4 | Buah | 19 | 19 |
| 235 | 1010302999000002 | Cover Plastik F4 | Buah | 13 | 13 |
| 236 | 1010302999000003 | Label T&J 121 | Set | 0 | 0 |
| 237 | 1010302999000004 | Label T&J uk. A4 | pack | 0 | 0 |
| 238 | 1010302999000005 | Label T&J 121 (Pack) | Pack | 0 | 0 |
| 239 | 1010302999000006 | Label ukuran A4 (SE) | buah | 875 | 875 |
| 240 | 1010302999000007 | Label T&J ukuran 121 (SE) | Buah | 32 | 32 |
| 241 | 1010303001000001 | Cover Plastik A4 (reklas) | pack | 0 | 0 |
| 242 | 1010303002000001 | Tinta Hp 62 Hitam (reklas) | buah | 0 | 0 |
| 243 | 1010303002000002 | Tinta HP 62 Warna (reklas) | buah | 0 | 0 |
| 244 | 1010303002000003 | Tinta Epson Seri L (reklas) | botol | 0 | 0 |
| 245 | 1010303002000004 | Tinta Epson Seri 003 (reklas) | botol | 0 | 0 |
| 246 | 1010304002000001 | Tempat CD | buah | 98 | 98 |
| 247 | 1010304004000001 | Toner HP 12A | buah | 9 | 9 |
| 248 | 1010304004000002 | Toner HP Q 3960 | buah | 0 | 0 |
| 249 | 1010304004000003 | Toner HP Q 3961 | buah | 0 | 0 |
| 250 | 1010304004000004 | Toner HP Q 3962 | buah | 0 | 0 |
| 251 | 1010304004000005 | Toner HP Q 3963 | buah | 0 | 0 |
| 252 | 1010304004000006 | Tinta HP 56 | buah | 0 | 0 |
| 253 | 1010304004000007 | Tinta HP 57 | buah | 0 | 0 |
| 254 | 1010304004000008 | Tinta Epson seri L | Set | 0 | 0 |
| 255 | 1010304004000009 | Tinta HP 22 | buah | 0 | 0 |
| 256 | 1010304004000010 | Tinta Brother LU 5504 | buah | 0 | 0 |
| 257 | 1010304004000011 | Toner HP 35A | buah | 8 | 8 |
| 258 | 1010304004000012 | Toner HP Q 3964 A | buah | 0 | 0 |
| 259 | 1010304004000013 | Toner HP 85A | buah | 18 | 18 |
| 260 | 1010304004000014 | Tinta Brother HL-3040 CN | buah | 0 | 0 |
| 261 | 1010304004000015 | Tinta HP Deskjet 704 black | buah | 0 | 0 |

| No. | Kode Barang | Nama Barang | Satuan | Saldo di Sistem | Hasil Opsik |
|-----|------------------|-----------------------------|--------|-----------------|-------------|
| 262 | 1010304004000016 | Tinta HP Deskjet 704 Colour | buah | 0 | 0 |
| 263 | 1010304004000017 | Toner 17A | Buah | 5 | 5 |
| 264 | 1010304004000018 | Tinta epson seri L 120 | Set | 0 | 0 |
| 265 | 1010304004000019 | tinta epson seri L (SE) | Buah | 33 | 33 |
| 266 | 1010304004000020 | Tinta epson seri 003 | Set | 0 | 0 |
| 267 | 1010304004000021 | Tinta epson seri 003 (SE) | buah | 18 | 18 |
| 268 | 1010304004000022 | Toner 107a | Buah | 6 | 6 |
| 269 | 1010304004000023 | Tinta HP 62 Hitam | Buah | 20 | 20 |
| 270 | 1010304004000024 | Tinta HP 62 Warna | Buah | 18 | 18 |
| 271 | 1010304005000001 | Disket 3,5 | Buah | 0 | 0 |
| 272 | 1010304006000001 | Flash Disk 16 GB | buah | 21 | 21 |
| 273 | 1010304006000002 | Flash disk 2 GB | buah | 0 | 0 |
| 274 | 1010304006000003 | Flash Disk 4 GB | buah | 0 | 0 |
| 275 | 1010304006000004 | Flash Disk 8 GB | buah | 0 | 0 |
| 276 | 1010304006000005 | Flash Disk 32 GB | Buah | 18 | 18 |
| 277 | 1010304007000001 | Memory Card 16 GB | buah | 0 | 0 |
| 278 | 1010304009000001 | Harddisk internal | buah | 0 | 0 |
| 279 | 1010304010000001 | Mouse Wireless | buah | 9 | 9 |
| 280 | 1010304010000002 | Mouse kabel | buah | 0 | 0 |
| 281 | 1010304011000001 | DVD R | Buah | 0 | 0 |
| 282 | 1010304011000002 | CD R | Buah | 850 | 850 |
| 283 | 1010304999000001 | CD-R | Buah | 0 | 0 |
| 284 | 1010304999000002 | DVD-RW | Buah | 0 | 0 |
| 285 | 1010304999000003 | Mouse | buah | 0 | 0 |
| 286 | 1010304999000004 | DVD-RW Mini | Buah | 0 | 0 |
| 287 | 1010304999000005 | DVD-R | Buah | 0 | 0 |
| 288 | 1010304999000006 | Label CD DVD | Buah | 1,450 | 1450 |
| 289 | 1010304999000007 | Harddisk | buah | 0 | 0 |
| 290 | 1010304999000008 | Anti virus | buah | 0 | 0 |
| 291 | 1010304999000009 | Keyboard Komputer | Buah | 13 | 13 |
| 292 | 1010304999000010 | Harddisk 1 TB | Buah | 0 | 0 |
| 293 | 1010305001000001 | Sikat | buah | 0 | 0 |
| 294 | 1010305001000002 | Sapu | Buah | 2 | 2 |

| No. | Kode Barang | Nama Barang | Satuan | Saldo di Sistem | Hasil Opsik |
|-----|------------------|--|--------|-----------------|-------------|
| 295 | 1010305001000003 | Sapu Lidi | buah | 2 | 2 |
| 296 | 1010305001000004 | Sikat Toilet | buah | 0 | 0 |
| 297 | 1010305001000005 | Sikat Toilet Besar | buah | 4 | 4 |
| 298 | 1010305001000006 | Pembersih Debu Kemoceng | Buah | 12 | 12 |
| 299 | 1010305001000007 | Sikat Kawat | Buah | 0 | 0 |
| 300 | 1010305001000008 | Sapu rugby | Buah | 0 | 0 |
| 301 | 1010305001000009 | Loby duster lantai | buah | 2 | 2 |
| 302 | 1010305001000010 | Sapu USANG | Buah | 0 | 0 |
| 303 | 1010305001000011 | sikat Closet WC | Buah | 0 | 0 |
| 304 | 1010305002000001 | Refil Mop Pel | buah | 2 | 2 |
| 305 | 1010305002000002 | Lap Piring | Buah | 12 | 12 |
| 306 | 1010305002000003 | Wiper Toilet | buah | 3 | 3 |
| 307 | 1010305002000004 | Wiper Kaca Dinding | buah | 0 | 0 |
| 308 | 1010305002000005 | Kanebo | buah | 24 | 24 |
| 309 | 1010305002000006 | Spon | Buah | 25 | 25 |
| 310 | 1010305002000007 | Kain Pel | Buah | 0 | 0 |
| 311 | 1010305002000008 | Kain Pel Gagang | Buah | 0 | 0 |
| 312 | 1010305002000009 | Sabut tanpa busa | buah | 7 | 7 |
| 313 | 1010305002000010 | Pel Karet | buah | 0 | 0 |
| 314 | 1010305002000011 | windows washer kaca 45cm | buah | 2 | 2 |
| 315 | 1010305002000012 | windows squeege kain 45cm | buah | 2 | 2 |
| 316 | 1010305002000013 | Refil Loby Duster | Buah | 2 | 2 |
| 317 | 1010305002000014 | Kemoceng (reklas) | buah | 0 | 0 |
| 318 | 1010305003000001 | Ember | buah | 6 | 6 |
| 319 | 1010305003000002 | Gayung | buah | 0 | 0 |
| 320 | 1010305004000001 | Tempat Sampah | buah | 0 | 0 |
| 321 | 1010305004000002 | Plastik Sampah uk.120x90 | Pack | 0 | 0 |
| 322 | 1010305004000003 | Sekop sampah | buah | 4 | 4 |
| 323 | 1010305004000004 | Keset | buah | 0 | 0 |
| 324 | 1010305004000005 | Plastik Sampah uk.100x60 | Pack | 0 | 0 |
| 325 | 1010305004000006 | Kantung Plastik Sampah uk.120x180 | Pack | 0 | 0 |
| 326 | 1010305004000007 | Tempat sampah besar | buah | 0 | 0 |
| 327 | 1010305004000008 | Plastik Sampah ukuran120x90 (buah) (Terbaru) | buah | 100 | 100 |

| No. | Kode Barang | Nama Barang | Satuan | Saldo di Sistem | Hasil Opsik |
|-----|------------------|------------------------------|--------|-----------------|-------------|
| 328 | 1010305006000001 | Tali Rapia Kecil | Buah | 0 | 0 |
| 329 | 1010305006000002 | Tali Rapia Besar | Buah | 5 | 5 |
| 330 | 1010305008000001 | Pembersih Wastafel | Botol | 27 | 27 |
| 331 | 1010305008000002 | Floor Clean (tdk dipakai) | Buah | 0 | 0 |
| 332 | 1010305008000003 | Pembersih Urinoir | Botol | 0 | 0 |
| 333 | 1010305008000004 | Pembersih Kaca | Botol | 14 | 14 |
| 334 | 1010305008000005 | Sabun Cuci Piring | Botol | 25 | 25 |
| 335 | 1010305008000006 | Pembersih Closet | Botol | 0 | 0 |
| 336 | 1010305008000007 | Sabun Cuci Tangan | Botol | 7 | 7 |
| 337 | 1010305008000008 | Pembasmi Serangga | Botol | 34 | 34 |
| 338 | 1010305008000009 | Pembersih Lantai | Botol | 0 | 0 |
| 339 | 1010305008000010 | Pembersih Meja Kayu | Botol | 5 | 5 |
| 340 | 1010305008000011 | Cairan Pemutih | botol | 24 | 24 |
| 341 | 1010305008000012 | Pembersih Toilet | Botol | 0 | 0 |
| 342 | 1010305008000013 | Pengharum Lantai | Botol | 4 | 4 |
| 343 | 1010305008000014 | New complete pembersih kimia | Buah | 0 | 0 |
| 344 | 1010305008000015 | Bubuk pembersih metachem | botol | 0 | 0 |
| 345 | 1010305008000016 | karbol sereh | botol | 22 | 22 |
| 346 | 1010305008000017 | Pembersih Parkit Lantai | Botol | 6 | 6 |
| 347 | 1010305008000018 | bubuk kristal kifa | botol | 3 | 3 |
| 348 | 1010305008000019 | Handsanitizer | Galon | 4 | 4 |
| 349 | 1010305008000020 | Semir Ban Mobil (SE) | Buah | 29 | 29 |
| 350 | 1010305008000021 | Shampoo Mobil | Buah | 21 | 21 |
| 351 | 1010305008000022 | Semir ban mobil | botol | 0 | 0 |
| 352 | 1010305008000023 | Shampo mobil | botol | 0 | 0 |
| 353 | 1010305009000001 | Sendok Makan | Pack | 0 | 0 |
| 354 | 1010305009000002 | Gelas Biasa Sedang | Pack | 0 | 0 |
| 355 | 1010305009000003 | Gelas Tinggi Panjang | Pack | 0 | 0 |
| 356 | 1010305009000004 | Gelas Cangkir Tamu | Pack | 0 | 0 |
| 357 | 1010305009000005 | Garpu Makan | Pack | 0 | 0 |
| 358 | 1010305009000006 | Tutup Gelas | Pack | 0 | 0 |
| 359 | 1010305009000007 | Gelas Kaki | Pack | 0 | 0 |
| 360 | 1010305009000008 | Piring Makan | Pack | 0 | 0 |

| No. | Kode Barang | Nama Barang | Satuan | Saldo di Sistem | Hasil Opsik |
|-----|------------------|--------------------------------|--------|-----------------|-------------|
| 361 | 1010305012000001 | Refil Pengharum Ruangan Matic | Botol | 23 | 23 |
| 362 | 1010305012000002 | Kamper Urionir | Buah | 38 | 38 |
| 363 | 1010305012000003 | Pengharum Ruangan Spray | Buah | 0 | 0 |
| 364 | 1010305012000004 | Pengharum Ruangan Gantung | Buah | 43 | 43 |
| 365 | 1010305012000005 | Pengharum Ruangan Matic | Buah | 9 | 9 |
| 366 | 1010305012000006 | pengharum karpet | Buah | 0 | 0 |
| 367 | 1010305012000007 | pewangi karpet | Buah | 6 | 6 |
| 368 | 1010305012000008 | Pengharum Ruangan Calmic | Buah | 28 | 28 |
| 369 | 1010305012000009 | Disinfectan Spray | Buah | 9 | 9 |
| 370 | 1010305012000010 | Pengharum ruangan mobil | botol | 39 | 39 |
| 371 | 1010305013000001 | Kuas | buah | 6 | 6 |
| 372 | 1010305999000001 | Tisu Kotak | Buah | 152 | 152 |
| 373 | 1010305999000002 | Tisu Gulung | Buah | 0 | 0 |
| 374 | 1010305999000003 | Kantung Plastik hitam uk.35x55 | Pack | 0 | 0 |
| 375 | 1010305999000004 | Sarung Tangan Karet (SE) | buah | 0 | 0 |
| 376 | 1010305999000005 | Masker | buah | 0 | 0 |
| 377 | 1010305999000006 | Tisu Toilet Kotak | Buah | 0 | 0 |
| 378 | 1010305999000007 | Kotak Tisu | buah | 0 | 0 |
| 379 | 1010305999000008 | Kotak Tisu Stainless | buah | 0 | 0 |
| 380 | 1010305999000009 | Kabel Telepon | unit | 0 | 0 |
| 381 | 1010305999000010 | TISU KOTAK TESSA RUANGAN | Buah | 0 | 0 |
| 382 | 1010305999000011 | Botol sabun cuci tangan | Botol | 14 | 14 |
| 383 | 1010305999000012 | Sabun Cuci Piring (reklas) | botol | 0 | 0 |
| 384 | 1010305999000013 | Semir Ban Mobil (reklas) | botol | 0 | 0 |
| 385 | 1010305999000014 | Shampoo Mobil (reklas) | botol | 0 | 0 |
| 386 | 1010306001000001 | Kabel Listrik | Meter | 0 | 0 |
| 387 | 1010306002000001 | Lampu TL 20 W | Buah | 0 | 0 |
| 388 | 1010306002000002 | Lampu PLC 18 W | buah | 0 | 0 |
| 389 | 1010306002000003 | Lampu TL 18 W | buah | 0 | 0 |
| 390 | 1010306002000004 | Lampu TL 36 W | buah | 0 | 0 |
| 391 | 1010306002000005 | Lampu TL 40 W | buah | 0 | 0 |
| 392 | 1010306002000006 | Led bulb 12w | buah | 0 | 0 |
| 393 | 1010306002000007 | T8 16w philips | buah | 0 | 0 |

| No. | Kode Barang | Nama Barang | Satuan | Saldo di Sistem | Hasil Opsik |
|-----|------------------|------------------------------------|--------|-----------------|-------------|
| 394 | 1010306002000008 | panel 12w inite | buah | 0 | 0 |
| 395 | 1010306002000009 | steker arde | buah | 0 | 0 |
| 396 | 1010306002000010 | nitto isolasi | buah | 0 | 0 |
| 397 | 1010306002000011 | S e Ob brocco | buah | 0 | 0 |
| 398 | 1010306002000012 | S s Ob Brocco | buah | 0 | 0 |
| 399 | 1010306002000013 | HYO 2XI5ET | buah | 0 | 0 |
| 400 | 1010306002000014 | Wap WD E27 + F1F | buah | 0 | 0 |
| 401 | 1010306003000001 | Stop Kontak | buah | 0 | 0 |
| 402 | 1010306003000002 | Stop Kontak (5 lubang) | buah | 0 | 0 |
| 403 | 1010306005000001 | Steker | buah | 0 | 0 |
| 404 | 1010306005000002 | Steker T | buah | 0 | 0 |
| 405 | 1010306006000001 | Balast Lampu TL | Unit | 0 | 0 |
| 406 | 1010306007000001 | Starter Lampu TL | buah | 0 | 0 |
| 407 | 1010306008000001 | Pitting Letter T | buah | 0 | 0 |
| 408 | 1010306009000001 | Accu Mobil | buah | 0 | 0 |
| 409 | 1010306010000001 | Baterai Alkaline A2 | Set | 0 | 0 |
| 410 | 1010306010000002 | Bateray Alkaline A3 | Set | 0 | 0 |
| 411 | 1010306010000003 | Baterai Kotak | buah | 15 | 15 |
| 412 | 1010306010000004 | Baterai Besar | buah | 26 | 26 |
| 413 | 1010306010000005 | Batu baterai A2 (SE) | Buah | 201 | 201 |
| 414 | 1010306010000006 | Batu baterai A3 (SE) | Buah | 190 | 190 |
| 415 | 1010306010000007 | Baterai Sedang | Buah | 14 | 14 |
| 416 | 1010307004000001 | Sarung tangan medis (SE) | Buah | 6 | 6 |
| 417 | 1010307004000002 | Sarung Tangan Karet | Buah | 0 | 0 |
| 418 | 1010307005000001 | Sepatu boot | pasang | 0 | 0 |
| 419 | 1010309001000001 | Meterai Rp. 6.000,- (SE) | Buah | 0 | 0 |
| 420 | 1010309999000001 | Gunting Sedang (reklas) | buah | 0 | 0 |
| 421 | 1010399999000001 | Materai | buah | 0 | 0 |
| 422 | 1010399999000002 | Tali Gantungan ID Card | buah | 0 | 0 |
| 423 | 1010399999000003 | ID Card | buah | 0 | 0 |
| 424 | 1010399999000004 | Tas Seminar Info Kit | Set | 0 | 0 |
| 425 | 1010399999000005 | Acrilic Tabel (Papan Nama Acrilic) | Buah | 0 | 0 |
| 426 | 1010399999000006 | Materai 6.000 (SE) | Buah | 0 | 0 |

| No. | Kode Barang | Nama Barang | Satuan | Saldo di Sistem | Hasil Opsik |
|-----|------------------|------------------------------------|--------|-----------------|-------------|
| 427 | 1010399999000007 | Materai 10.000 | Buah | 0 | 0 |
| 428 | 1010501001000001 | Materai Rp.6.000,- | buah | 0 | 0 |
| 429 | 1010501001000002 | Materai Rp10.000 | buah | 0 | 0 |
| 430 | 1010501006000001 | Buku materi RUU Penyiaran (rekas) | buah | 0 | 0 |
| 431 | 1010501006000002 | Buku Rapat Kerja DPR RI (rekas) | buah | 0 | 0 |
| 432 | 1010501008000001 | Hardisk Eksternal (tdk dipakai) | unit | 0 | 0 |
| 433 | 1010501008000002 | Kaos KPI (tdk dipakai) | buah | 0 | 0 |
| 434 | 1010501008000003 | UU No. 32 (tdk dipakai) | 0 | 0 | 0 |
| 435 | 1010501008000004 | Tas Seminar Kit (tdk dipakai) | 0 | 0 | 0 |
| 436 | 1010501008000005 | Modul Literasi Media (tdk dipakai) | Buku | 0 | 0 |
| 437 | 1010501008000006 | Stiker KPI (tdk dipakai) | 0 | 0 | 0 |
| 438 | 1010501008000007 | Kalender KPI (Tdk dipakai) | 0 | 0 | 0 |
| 439 | 1010501008000008 | Seminar KIT (tdk dipakai) | 0 | 0 | 0 |
| 440 | 1020206001000001 | Acrilik table (Tidak Dipakai) | Buah | 0 | 0 |

**Catatan atas Laporan BMN
Audited TA 2022**

CATATAN ATAS LAPORAN BARANG MILIK NEGARA

AUDITED TAHUN ANGGARAN 2022

KOMISI PENYIARAN INDONESIA

I. GAMBARAN UMUM

Pengelolaan Barang Milik Negara (BMN) sebagaimana diatur dalam Peraturan Pemerintah Nomor 27 Tahun 2014 didasarkan atas asas fungsional, kepastian hukum, transparansi, efisiensi, akuntabilitas, dan kepastian nilai. Adapun lingkup penerapan atas pengelolaan Barang Milik Negara meliputi perencanaan kebutuhan dan penganggaran, pengadaan, penggunaan, pemanfaatan, pengamanan dan pemeliharaan, penilaian, pemindahtanganan, pemusnahan, penghapusan, penatausahaan dan pembinaan, pengawasan dan pengendalian. Untuk itu, dalam rangka transparansi dan akuntabilitas pengelolaan Barang Milik Negara, Pengguna Barang menghimpun Laporan Barang Kuasa Pengguna Semesteran dan Tahunan sebagai bahan penyusunan Laporan Barang Pengguna Semesteran dan Tahunan melalui pelaporan BMN. Laporan tersebut digunakan sebagai bahan penyusunan neraca Kementerian/Lembaga/satuan kerja perangkat daerah untuk disampaikan kepada Pengelola Barang

II. DASAR HUKUM

- Undang-Undang Nomor 17 Tahun 2003 tentang Keuangan Negara;
- Undang-Undang Nomor 1 Tahun 2004 tentang Perbendaharaan Negara;
- Undang-Undang Nomor 15 Tahun 2004 tentang Pemeriksaan Pengelolaan dan Tanggung Jawab Keuangan;
- Peraturan Pemerintah Nomor 74 Tahun 2012 tentang Perubahan Atas Peraturan Pemerintah Nomor 23 Tahun 2005 Tentang Pengelolaan Keuangan Badan Layanan Umum;
- Peraturan Pemerintah Nomor 71 Tahun 2010 tentang Standar Akuntansi Pemerintahan;

- Peraturan Pemerintah Nomor 28 Tahun 2020 tentang Perubahan Atas Peraturan Pemerintah Nomor 27 Tahun 2014 Tentang Pengelolaan Barang Milik Negara/Daerah;
- Peraturan Pemerintah Nomor 8 Tahun 2006 tentang Pelaporan Keuangan dan Kinerja Instansi Pemerintah;
- Peraturan Pemerintah Nomor 50 Tahun 2018 tentang Perubahan atas Peraturan Pemerintah Nomor 45 Tahun 2013 tentang Tata Cara Pelaksanaan Anggaran Pendapatan dan Belanja Negara;
- Peraturan Menteri Keuangan Republik Indonesia Nomor 83/PMK.06/2016 tentang Tata Cara Pelaksanaan Pemusnahan Dan Penghapusan Barang Milik Negara;
- Peraturan Menteri Keuangan Republik Indonesia Nomor 181/PMK.06/2016 tentang Penatausahaan Barang Milik Negara;
- Peraturan Menteri Keuangan Republik Indonesia Nomor 65/PMK.06/2017 tentang Penyusutan Barang Milik Negara Berupa Aset Tetap pada Entitas Pemerintah Pusat;
- Peraturan Menteri Keuangan Republik Indonesia Nomor 76/PMK.06/2019 tentang Tata Cara Pelaksanaan Penggunaan Barang Milik Negara;
- Peraturan Menteri Keuangan Republik Indonesia Nomor 115/PMK.06/2020 tentang Pemanfaatan Barang Milik Negara;
- Peraturan Menteri Keuangan Nomor 165/PMK.06/2021 tentang Perubahan atas Peraturan Menteri Keuangan Nomor 111/PMK.06/2016 tentang Tata Cara Pelaksanaan Pemindahtanganan Barang Milik Negara;
- Peraturan Menteri Keuangan Republik Indonesia Nomor 217/PMK.05/2022 tentang Sistem Akuntansi dan Pelaporan Keuangan Pemerintahan Pusat

III. ENTITAS PELAPORAN

Berdasarkan Undang-Undang Nomor 32 Tahun 2002 tentang Penyiaran Pasal 9 ayat 4 disebutkan bahwa Komisi Penyiaran Indonesia (KPI) dalam menjalankan tugas dan fungsinya dibantu oleh sebuah sekretariat yang dibiayai oleh negara. Sesuai dengan Surat Keputusan Menteri Komunikasi dan Informatika Nomor 51A/KEP/M.KOMINFO/8/2004 maka dibentuklah Organisasi dan Tata Kerja Sekretariat Komisi Penyiaran Indonesia Pusat setingkat eselon 2a.

Sekretariat Komisi Penyiaran Indonesia (KPI) didukung oleh 1 Kepala Sekretariat, 4 Koordinator, 10 Subkoordinator, dan staf pegawai negeri sipil (PNS). Selain PNS dari Kementerian Komunikasi dan Informatika, Sekretariat KPI juga didukung oleh staf profesional non PNS, yang direkrut secara terbuka dan diseleksi berdasarkan kapasitas masing-masing pelamar berdasarkan kebutuhan KPI. Staf profesional non PNS antara lain adalah tenaga ahli, asisten ahli, sekretaris komisioner, dan staf sekretariat.

Adapun struktur organisasi kesekretariatan pada KPI dapat ditinjau melalui Gambar 1.1 di bawah ini;

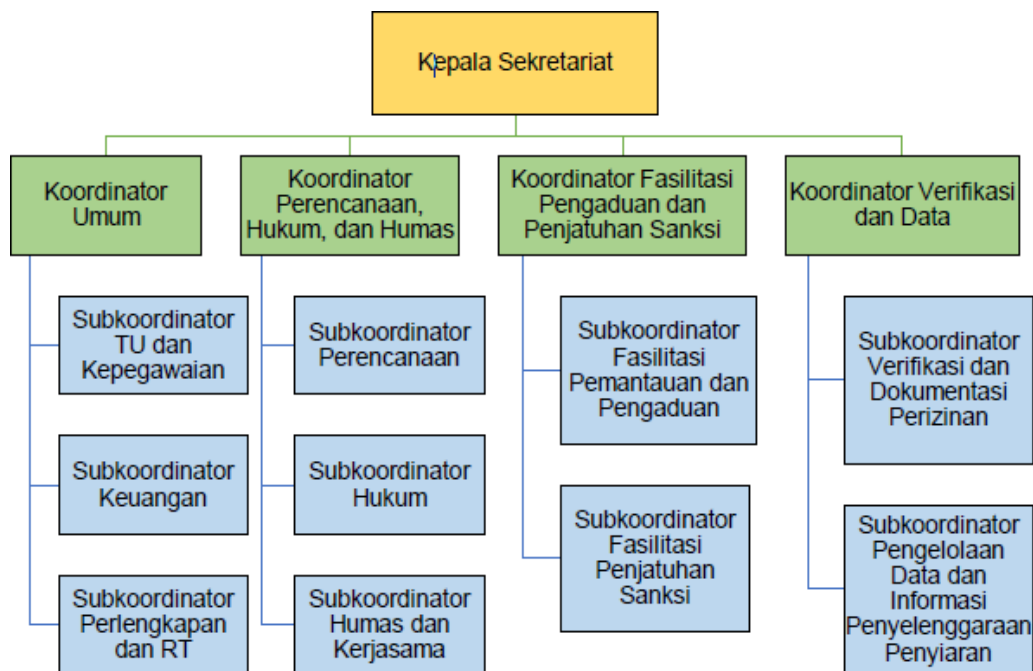

Gambar 1. 1 Struktur Organisasi Komisi Penyiaran Indonesia

Adapun untuk visi dan misi KPI yakni, antara lain;

Visi

Terwujudnya sistem penyiaran nasional yang berkeadilan dan bermartabat untuk dimanfaatkan sebesar-besarnya bagi kesejahteraan masyarakat.

Misi

1. Mengembangkan kebijakan pengaturan, pengawasan dan pengembangan Isi Siaran;

2. Melaksanakan kebijakan pengawasan dan pengembangan terhadap Struktur Sistem Siaran dan Profesionalisme Penyiaran;
3. Membangun Kelembagaan KPI dan partisipasi masyarakat terhadap penyelenggaraan penyiaran;
4. Meningkatkan kapasitas Sekretariat KPI.

IV. KEBIJAKAN PENATAUSAHAAN BARANG MILIK NEGARA

a. Penggolongan dan kodifikasi BMN

Penggolongan dan kodifikasi BMN didasarkan pada ketentuan tentang penggolongan dan kodifikasi BMN yang berlaku. Pada pembukuan BMN, barang dapat diklasifikasikan ke dalam; golongan, bidang, kelompok, subkelompok dan sub-sub kelompok. Apabila terdapat BMN yang belum terdaftar pada ketentuan tersebut, agar menggunakan klasifikasi dan kode barang yang mendekati jenis dan/atau fungsinya. Tata cara penggolongan dan kodifikasi BMN diatur dalam Keputusan Menteri Keuangan Republik Indonesia Nomor 327/KM.6/2019 tentang Perubahan Kesembilan atas Lampiran peraturan menteri Keuangan Nomor 29/PMK.06/2010 tentang Penggolongan dan Kodifikasi Barang Milik Negara.

b. Kapitalisasi

Penentuan nilai kapitalisasi dalam pembukuan BMN mengacu pada Peraturan Teknis terkait Penatausahaan Barang Milik Negara. Penerapan kapitalisasi dalam pembukuan BMN, mengakibatkan Buku Barang dibagi menjadi 2 (dua) jenis, yaitu;

- 1) Buku Barang Intrakomptabel, mencakup BMN berupa aset tetap yang memenuhi kriteria kapitalisasi dan seluruh BMN yang diperoleh sebelum berlakunya kebijakan kapitalisasi, dan BMN yang diperoleh melalui transaksi Transfer Masuk/Penerimaan dari pertukaran/ pengalihan masuk serta BMN yang dipindahbukukan dari Buku Barang Ekstrakomptabel pada saat nilai akumulasi biaya perolehan dan nilai pengembangannya telah mencapai batas minimum kapitalisasi.
- 2) Buku Barang Ekstrakomptabel, mencakup BMN berupa aset tetap yang tidak memenuhi kriteria kapitalisasi.

c. Rekonsiliasi

Kementerian Negara/Lembaga melakukan pemutakhiran dan rekonsiliasi data BMN dengan DJKN selaku Pengelola Barang pada setiap jenjang pelaporan serta melakukan rekonsiliasi internal antara data e-Rekon dan SAKTI.

Pemutakhiran dan rekonsiliasi data BMN dilakukan setiap semester sesuai dengan jadwal sebagaimana diatur dalam Peraturan Menteri Keuangan Nomor 232/PMK.05/2022 tentang Sistem Akuntansi dan Pelaporan Keuangan Instansi. Dasar hukum ini mencabut Peraturan Menteri Keuangan Nomor 177/PMK.05/2015 tentang Pedoman Penyusunan dan Penyampaian Laporan Keuangan Kementerian Negara/Lembaga.

Pemutakhiran dan rekonsiliasi data BMN didahului oleh kegiatan rekonsiliasi internal Kementerian Negara/Lembaga.

d. Penyusutan BMN

Penyusutan dilakukan terhadap Aset Tetap sesuai PMK Nomor 65 tahun 2017 tentang Penyusutan BMN berupa aset tetap pada entitas pemerintah pusat.

V. PENDEKATAN PENYUSUNAN LAPORAN

Laporan Barang Milik Negara Audited Tahun Anggaran 2022 merupakan laporan yang mencakup seluruh aspek BMN yang ditatausahakan dan dikelola oleh Kementerian Komunikasi dan Informatika, Sekretariat Komisi Penyiaran Indonesia.

Nilai BMN gabungan (intrakomptabel dan ekstrakomptabel) dan aset tak berwujud yang disajikan pada Laporan Barang Milik Negara Audited Tahun Anggaran 2022 ini adalah sebesar **Rp23.241.242.960,-** yang merupakan nilai BMN berupa saldo awal laporan **sebesar Rp21.083.254.621,- dan** nilai mutasi yang terjadi selama Tahun Anggaran 2022 (*Audited*) sebesar **Rp4.934.290.545,-** untuk mutasi masuk dan **Rp2.776.302.206,-** untuk mutasi keluar. Mutasi BMN yang berasal dari transaksi keuangan merupakan penambahan nilai BMN yang berasal dari perolehan dan/atau penambahan BMN yang berasal dari pembiayaan APBN selama periode tahun berjalan,

sedangkan transaksi non-keuangan merupakan transaksi penambahan dan pengurangan atas BMN yang berasal dari pembiayaan selain APBN periode tahun berjalan.

Adapun untuk penyusunan laporan BMN ini menggunakan sistem aplikasi sebagai alat bantu guna mempermudah dalam melakukan Penatausahaan BMN.

VI. LAPORAN BARANG

a. Peralatan dan Mesin (132111)

Saldo nilai perolehan BMN berupa Peralatan dan Mesin pada Komisi Penyiaran Indonesia Tahun Anggaran 2022 (*Audited*) senilai Rp**21.207.584.225,-**. Jumlah tersebut terdiri dari saldo awal dengan nilai Rp20.668.192.166,- mutasi masuk dengan nilai Rp1.892.212.819,- dan mutasi keluar dengan nilai Rp1.352.820.76,-.

Mutasi nilai peralatan dan mesin tersebut dapat dijelaskan sebagai berikut:

| | | INTRAKOMPTABEL | EKSTRAKOMPTABEL |
|-----------|---|-----------------------|-------------------|
| A. | Saldo nilai perolehan per 1 Januari 2022 | 20.668.192.166 | 42.406.400 |
| | Mutasi Masuk | | |
| - | Penambahan Saldo Awal | 0 | 0 |
| - | Pembelian | 1.892.212.819 | 0 |
| - | Transfer Masuk | 0 | 0 |
| - | Penyelesaian Pembangunan Dengan KDP | 0 | 0 |
| - | Pembatalan Penghapusan | 0 | 0 |
| - | Reklasifikasi Masuk | 0 | 0 |
| - | Reklasifikasi Dari Aset Lainnya ke Aset Tetap | 0 | 0 |
| - | Pengembangan Nilai Aset | 0 | 0 |
| - | Penerimaan Aset Tetap Renovasi | 0 | 0 |
| B. | Total Nilai Mutasi Masuk | 1.892.212.819 | 0 |
| | Mutasi Keluar | | |
| - | Reklasifikasi Dari Aset Tetap ke Aset Lainnya | 0 | 0 |
| - | Koreksi Pencatatan Nilai/Kuantitas (-) | 0 | 0 |
| - | Penghapusan | 0 | 0 |
| - | Transfer Keluar | 1.352.820.760 | 0 |
| - | Reklasifikasi Keluar | 0 | 0 |
| - | Koreksi Pencatatan | 0 | 0 |
| - | Usulan Barang Rusak Berat ke | 0 | 0 |

| | | | |
|-----------|---|-----------------------|-------------------|
| | Pengelola | | |
| C. | Total Nilai Mutasi Keluar | 1.352.820.760 | 0 |
| D. | Saldo Per 31 Desember 2022 (A+B) | 21.207.584.225 | 42.406.400 |

b. Aset Tetap Dalam Renovasi (135111)

Saldo Aset tetap dalam Renovasi pada Komisi Penyiaran Indonesia Tahun Anggaran 2022 (*Audited*) senilai Rp. 0,-. Jumlah tersebut terdiri dari saldo awal dengan nilai Rp. 0,- dengan terdapat mutasi masuk sebesar Rp140.323.836,- dan mutasi keluar sebesar Rp140.323.836,-.

c. Aset Tetap Lainnya (135121)

Saldo Aset Tetap Lainnya pada Komisi Penyiaran Indonesia Tahun Anggaran 2022 (*Audited*) senilai **Rp. 140.926.055,-** Jumlah tersebut terdiri dari saldo awal dengan nilai **Rp. 140.926.055,-** tidak terdapat mutasi masuk dan mutasi keluar.

d. Persediaan

Saldo persediaan pada tanggal 31 Desember 2022 adalah Rp397.274.392,- yang terdiri dari:

| No. | Jenis Persediaan | Nilai |
|--------------|---|--------------------|
| 1. | Barang Konsumsi | 376.079.792 |
| 2. | Bahan untuk Pemeliharaan | 21.194.600 |
| 3. | Pita Cukai, Materai dan Leges | 0 |
| 4. | Aset Tetap Lainnya untuk diserahkan kepada Masyarakat | 0 |
| 5. | Persediaan Lainnya | 0 |
| Total | | 397.274.392 |

e. Aset Tak Berwujud

1. Software (162151)

Saldo Software pada Komisi Penyiaran Indonesia Tahun Anggaran 2022 (*Audited*) senilai **Rp1.850.326.280,-** Jumlah tersebut terdiri dari saldo awal dengan nilai **Rp231.730.000,-** mutasi masuk senilai **Rp1.618.596.280,-** dan mutasi keluar senilai **Rp. 0,-**

2. Lisensi (162161)

Saldo Lisensi pada Komisi Penyiaran Indonesia Tahun Anggaran 2022 (*Audited*) senilai Rp0,-. Jumlah tersebut terdiri dari saldo awal dengan nilai Rp. 0,- dengan terdapat mutasi masuk sebesar Rp1.283.157.610,- dan mutasi keluar sebesar Rp1.283.157.610,-.

f. Aset Tak Berwujud Lainnya (153191)

Saldo Aset Tak Berwujud Lainnya pada Komisi Penyiaran Tahun Anggaran 2022 (*Audited*) senilai **Rp. 0,-**. Jumlah tersebut terdiri dari saldo awal dengan nilai **Rp. 0,-**, mutasi masuk dengan nilai **Rp. 0,-** dan mutasi keluar senilai **Rp. 0,-**.

g. Aset Tetap Yang Tidak Digunakan Dalam Operasional Pemerintah

Saldo Aset Tetap Yang Tidak Digunakan Dalam Operasional pada Komisi Penyiaran Indonesia Tahun Anggaran 2022 (*Audited*) senilai **Rp. 0,-**.

h. Barang Hilang

Sebanyak 1 (satu) unit Sepeda Motor jenis Honda / GL 160 D (B 6925 PDQ) tahun perolehan 2006 (NUP 2) dengan nilai perolehan Rp15.860.000,- tidak ditemukan dan dalam proses penyelesaian internal oleh Tim Penyelesaian Kerugian Negara (TPKN) dengan berpedoman pada Surat Edaran Sekretaris Jenderal Nomor 8 Tahun 2022 tentang Petunjuk Teknis Tindak Lanjut Inventarisasi BMN.

i. Barang Milik Negara Pada Komisi Penyiaran Indonesia Tahun Anggaran 2022 (*Audited*)

BMN per Akun Neraca

Nilai BMN pada Laporan Barang Milik Negara pada Kementerian Komunikasi dan Informatika Tahun Anggaran 2022 (*Audited*) adalah sebesar **Rp3.699.178.998,-**. Nilai BMN dimaksud disajikan berdasarkan klasifikasi pos-pos perkiraan neraca yaitu, Peralatan dan Mesin, Aset Tetap Lainnya, Persediaan, Tanah, Gedung dan Bangunan,

Jalan, Irigasi, Jaringan, dan Konstruksi Dalam Pengerjaan beserta dengan akumulasi penyusutan dan amortisasi.

Penyajian nilai BMN dalam pos perkiraan Neraca tersebut dengan rincian sebagai berikut (dengan akumulasi penyusutan dan amortisasi):

| NO. | Uraian Neraca | Intrakomptabel | | Ekstrakomptabel | | Gabungan | |
|-----|--|------------------|---------|-----------------|-------|------------------|---------|
| | | Rp | % | Rp | % | Rp | % |
| I | Aset Lancar | | | | | | |
| | Persediaan | 397.274.392 | 100,00% | 0 | 0,00% | 397.274.392 | 100,00% |
| | Sub Jumlah (I) | 397.274.392 | 100,00% | 0 | 0,00% | 397.274.392 | 100,00% |
| II | Aset Tetap | | | | | | |
| | Tanah | 0 | 0,00% | 0 | 0,00% | 0 | 0,00% |
| | Peralatan dan Mesin | 21.207.584.225 | 99,80% | 42.406.400 | 0,20% | 21.249.990.625 | 100,00% |
| | Gedung dan Bangunan | 0 | 0,00% | 0 | 0,00% | 0 | 0,00% |
| | Jalan dan Jembatan | 0 | 0,00% | 0 | 0,00% | 0 | 0,00% |
| | Irigasi | 0 | 0,00% | 0 | 0,00% | 0 | 0,00% |
| | Jaringan | 0 | 0,00% | 0 | 0,00% | 0 | 0,00% |
| | Aset Tetap dalam Renovasi | 0 | 0,00% | 0 | 0,00% | 0 | 0,00% |
| | Aset tetap Lainnya | 140.926.055 | 100,00% | 0 | 0,00% | 140.926.055 | 100,00% |
| | Aset Tetap yang Tidak Digunakan dalam Operasi Pemerintahan | 0 | 0,00% | 0 | 0,00% | 0 | 0,00% |
| | Konstruksi dalam Pengerjaan | 0 | 0,00% | 0 | 0,00% | 0 | 0,00% |
| | Akumulasi Penyusutan Peralatan dan Mesin | (18.358.038.448) | 99,83% | (39.498.400) | 0,17% | (18.397.536.848) | 100,00% |
| | Akumulasi Penyusutan Aset Tetap yang Tidak Digunakan dalam Operasional | 0 | 0,00% | 0 | 0,00% | 0 | 0,00% |
| | Sub Jumlah (II) | 2.990.471.832 | 99,99% | 2.908.000 | 0,01% | 2.993.379.832 | 100,00% |
| III | Aset Lainnya | | | | | | |
| | Kemitraan dengan Pihak Ketiga | 0 | 0,00% | 0 | 0,00% | 0 | 0,00% |
| | Software | 1.850.326.280 | 100,00% | 0 | 0,00% | 1.850.326.280 | 100,00% |
| | Lisensi | 0 | 0,00% | 0 | 0,00% | 0 | 0,00% |
| | Amortisasi Software | (1.538.893.506) | 100,00% | 0 | 0,00% | (1.538.893.506) | 100,00% |
| | Amortisasi Lisensi | 0 | 0,00% | 0 | 0,00% | 0 | 0,00% |
| | Aset Lainnya yang Dihentikan Penggunaan | 0 | 0,00% | 0 | 0,00% | 0 | 0,00% |
| | Akumulasi Penyusutan Aset Lainnya yang Tidak Digunakan dalam Operasional | 0 | 0,00% | 0 | 0,00% | 0 | 0,00% |
| | Sub Jumlah (III) | 311.432.774 | 100,00% | 0 | 0,00% | 311.432.774 | 100,00% |
| | TOTAL | 3.699.178.998 | 99,99% | 2.908.000 | 0,01% | 3.702.086.998 | 100,00% |

**BA KOREKSI
DAN
REKLASIFIKASI
ASET**



BERITA ACARA KOREKSI

Nomor : 140/PPK/08/2022

Pada hari ini, jumat tanggal dua puluh enam bulan agustus tahun dua ribu dua puluh dua dengan ini, berdasarkan BAST Nomor 140/PL.02.02/08/2022 tanggal 12 Agustus 2022, terdapat pengadaan seperti tabel di bawah:

| No | Nama Pekerjaan dan Spesifikasi | Jumlah | Satuan | Harga Satuan | Harga Total |
|---|--------------------------------|--------|--------|--------------|----------------------|
| Pengadaan Barang Dispenser Air Minum | | | | | |
| 1 | Dispenser CWD-7601 | 10 | unit | Rp 1.950.000 | Rp 19.500.000 |
| | Warna hitam | | | | |
| | Dengan 3 tombol, galon bawah | | | | |
| | (Hot, Cold, Normal) | | | | |
| | 385 watt | | | | |
| Terbilang (Sudah Termasuk Pajak) | | | | | Rp 19.500.000 |
| <i>sembilan belas juta lima ratus ribu rupiah</i> | | | | | |

Terdapat kesalahan input pada Modul Komitmen yang sebelumnya 1 unit dengan nilai Rp19.500.000,- seharusnya 10 unit dengan nilai Rp19.500.000.-

Demikian berita acara saya buat untuk digunakan sebagaimana mestinya.

Penginput,

Elisa Lailatul Adawiyah

Mengetahui.

Pejabat Pembuat Komitmen

R. Irania Zahra

BERITA ACARA KOREKSI

Nomor : 2/PPK/12/2022

Pada hari ini, Kamis tanggal satu bulan Desember tahun dua ribu dua puluh dua dengan ini, berdasarkan BAST Nomor 18/SETKPI.02.02/BAST/12/2017 tanggal 15 Desember 2017, terdapat pengadaan seperti BAST tersebut.

Dikarenakan akan melakukan pengembangan Aplikasi (Lisensi aplikasi BIS), maka mini komputer (thin client) NUP 1 s.d. 46 terdapat koreksi perubahan nilai berkurang harga lisensi Rp.23.234.600,- ditambah PPN Rp.2.323.460,- menjadi sebesar Rp.25.558.060,-.

Dengan menambah perolehan lainnya berupa Lisensi sebanyak 1 unit dengan harga perolehan Rp.1.175.670.760,- (sudah termasuk pajak) bukti perolehan melalui BAST terlampir.

Demikian berita acara saya buat untuk digunakan sebagaimana mestinya.

Mengetahui,

Kuasa Pengguna Barang
Sekretaris KPI



Umri

Analisis BMN



Azuma Zuhadul Haq

Pejabat Pembuat
Komitmen



R. Irania Zahra

Analisis BMN



Andriyan Yuniyantoko

BERITA ACARA KOREKSI

Nomor: 03/PL.06.05/12/2022

Pada hari ini, Jumat tanggal tiga puluh bulan desember tahun dua ribu dua puluh dua dengan ini, berdasarkan nota dinas 2199/SJ.3/PL.06.01/12/2022 tanggal 2 Desember 2022 perihal Tindak Lanjut Hasil Inventarisasi BMN Tahap I Tahun 2022.

Hasil sensus menunjukkan bahwa terdapat kesalahan kodefikasi Barang Milik Negara berupa Kendaraan Bermotor roda (2) dua, NUP 5 s.d. 10, perolehan tahun 2020, serta kesalahan kodefikasi Barang Milik Negara berupa Lisensi, NUP 5, perolehan tahun 2017, maka pada masing masing barang perlu dilakukan perubahan kodefikasi aset seperti yang semestinya.

Demikian yang dapat disampaikan, atas perhatian Bapak, kami sampaikan terima kasih.

Menyetujui,
Kuasa Pengguna Barang

Petugas BMN



Azuma Zuhadul Haq

Lampiran : BA Koreksi
No : 03/PL.06.05/12/2022

| No | Sebelum | | | Menjadi | | |
|----|--------------|-----|-----------|-------------------|-----|-----------|
| | Nama Barang | NUP | Perolehan | Nama Barang | NUP | Perolehan |
| 1 | Sepeda Motor | 5 | 2020 | Scooter | 5 | 2020 |
| 2 | Sepeda Motor | 6 | 2020 | Scooter | 6 | 2020 |
| 3 | Sepeda Motor | 7 | 2020 | Scooter | 7 | 2020 |
| 4 | Sepeda Motor | 8 | 2020 | Scooter | 8 | 2020 |
| 5 | Sepeda Motor | 9 | 2020 | Scooter | 9 | 2020 |
| 6 | Sepeda Motor | 10 | 2020 | Scooter | 10 | 2020 |
| 7 | Lisensi | 5 | 2017 | Software Komputer | 5 | 2017 |



Sekretariat
Komisi Penyiaran
Indonesia Pusat



MEMO PENYESUAIAN

Bagian Anggaran : (059) Kementerian Komunikasi dan Informatika
Eselon I : (05901) Sekretariat Jenderal
Wilayah : (059010199) Sekretariat Jenderal
Satuan Kerja : (664323) Komisi Penyiaran Indonesia
No. Dokumen : 202212664323001
Tanggal : 31 Desember 2022
Tahun Anggaran : 2022
Keterangan : Pengembalian tunjangan Pegawai PNS bulan Desember 2022

Kategori Jurnal Penyesuaian/Jurnal Penyesuaian Neraca/Jurnal Koreksi/Jurnal Umum:

| | | | | | |
|-----|-------------------------------------|---|-----|--------------------------|----------------------------------|
| 1. | <input type="checkbox"/> | Pendapatan Diterima Di Muka | 17. | <input type="checkbox"/> | Transfer Masuk |
| 2. | <input type="checkbox"/> | Pendapatan Yang Masih Harus Diterima | 18. | <input type="checkbox"/> | Transfer Keluar |
| 3. | <input checked="" type="checkbox"/> | Belanja Dibayar Di Muka | 19. | <input type="checkbox"/> | Koreksi Beban Aset |
| 4. | <input type="checkbox"/> | Belanja Yang Masih Harus Dibayar | 20. | <input type="checkbox"/> | Pendapatan dari Alokasi APBN-BLU |
| 5. | <input type="checkbox"/> | Penyisihan Piutang | 21. | <input type="checkbox"/> | Kas Lainnya di BLU |
| 6. | <input type="checkbox"/> | Penghapusan Piutang | 22. | <input type="checkbox"/> | Uang Muka Belanja |
| 7. | <input type="checkbox"/> | Penyusutan Aset | 23. | <input type="checkbox"/> | Perolehan Aset |
| 8. | <input type="checkbox"/> | Kas di Bendahara Penerimaan | 24. | <input type="checkbox"/> | Koreksi Piutang/Utang |
| 9. | <input type="checkbox"/> | Kas Lainnya di Bendahara Penerimaan | 25. | <input type="checkbox"/> | Hibah Langsung |
| 10. | <input type="checkbox"/> | Persediaan | 26. | <input type="checkbox"/> | |
| 11. | <input type="checkbox"/> | Koreksi Antar Beban | 27. | <input type="checkbox"/> | |
| 12. | <input type="checkbox"/> | Pendapatan Selisih Kurs Belum Terealisasi | 28. | <input type="checkbox"/> | |
| 13. | <input type="checkbox"/> | Beban Selisih Kurs Belum Terealisasi | 29. | <input type="checkbox"/> | |
| 14. | <input type="checkbox"/> | Pembentukan Piutang Jangka Panjang | 30. | <input type="checkbox"/> | Penyesuaian Neraca |
| 15. | <input type="checkbox"/> | Pelepasan Aset Tetap/Aset Lainnya | 31. | <input type="checkbox"/> | Jurnal Koreksi |
| 16. | <input type="checkbox"/> | Pembentukan piutang Jangka Pendek | 32. | <input type="checkbox"/> | Jurnal Umum |

Jurnal

| No | D/K | Kode Akun | Uraian Nama Akun | Rupiah Debet | Rupiah Kredit |
|----|-----|-----------|--|--------------|---------------|
| 1 | D | 114111 | Belanja Pegawai Dibayar di Muka (prepaid) | 161.710 | |
| | K | 512411 | Belanja Pegawai (Tunjangan Khusus/ Kegiatan/Kinerja) | | 161.710 |

Keterangan:

Jurnal Penyesuaian berupa Penyisihan Belanja Pegawai Diterima Di Muka sehubungan dengan pengembalian tunjangan PNS bulan Desember 2022

Dibuat Oleh:

Petugas Verifikasi/Akuntansi

R. Irania Zahra

NIP. 198906272014032003

Tanggal: 1 Maret 2023

Disetujui Oleh:

Penanggung jawab UAKPA



Umri S. Sos. M.Si.

NIP. 197007271994031007

Tanggal: 2 Maret 2023

Direkam Oleh:

Petugas Aplikasi

Alid Tirtayasa

NIP. 199711142018121001

Tanggal: 13 Februari 2023

MEMO PENYESUAIAN

Bagian Anggaran : (059) Kementerian Komunikasi dan Informatika
Eselon I : (05901) Sekretariat Jenderal
Wilayah : (059010199) Sekretariat Jenderal
Satuan Kerja : (664323) Komisi Penyiaran Indonesia
No. Dokumen : 202212664323002
Tanggal : 31 Desember 2022
Tahun Anggaran : 2022
Keterangan : Jurnal Koreksi Nilai Aset berupa Dispenser

Kategori Jurnal Penyesuaian/Jurnal Penyesuaian Neraca/Jurnal

| | | | | | |
|-----|--------------------------|---|-----|-------------------------------------|----------------------------------|
| 1. | <input type="checkbox"/> | Pendapatan Diterima Di Muka | 17. | <input type="checkbox"/> | Transfer Masuk |
| 2. | <input type="checkbox"/> | Pendapatan Yang Masih Harus Diterima | 18. | <input type="checkbox"/> | Transfer Keluar |
| 3. | <input type="checkbox"/> | Belanja Dibayar Di Muka | 19. | <input type="checkbox"/> | Koreksi Beban Aset |
| 4. | <input type="checkbox"/> | Belanja Yang Masih Harus Dibayar | 20. | <input type="checkbox"/> | Pendapatan dari Alokasi APBN-BLU |
| 5. | <input type="checkbox"/> | Penyisihan Piutang | 21. | <input type="checkbox"/> | Kas Lainnya di BLU |
| 6. | <input type="checkbox"/> | Penghapusan Piutang | 22. | <input type="checkbox"/> | Uang Muka Belanja |
| 7. | <input type="checkbox"/> | Penyusutan Aset | 23. | <input type="checkbox"/> | Perolehan Aset |
| 8. | <input type="checkbox"/> | Kas di Bendahara Penerimaan | 24. | <input type="checkbox"/> | Koreksi Piutang/Utang |
| 9. | <input type="checkbox"/> | Kas Lainnya di Bendahara Penerimaan | 25. | <input type="checkbox"/> | Hibah Langsung |
| 10. | <input type="checkbox"/> | Persediaan | 26. | <input type="checkbox"/> | |
| 11. | <input type="checkbox"/> | Koreksi Antar Beban | 27. | <input type="checkbox"/> | |
| 12. | <input type="checkbox"/> | Pendapatan Selisih Kurs Belum Terealisasi | 28. | <input type="checkbox"/> | |
| 13. | <input type="checkbox"/> | Beban Selisih Kurs Belum Terealisasi | 29. | <input type="checkbox"/> | |
| 14. | <input type="checkbox"/> | Pembentukan Piutang Jangka Panjang | 30. | <input type="checkbox"/> | Penyesuaian Neraca |
| 15. | <input type="checkbox"/> | Pelepasan Aset Tetap/Aset Lainnya | 31. | <input checked="" type="checkbox"/> | Jurnal Koreksi |
| 16. | <input type="checkbox"/> | Pembentukan piutang Jangka Pendek | 32. | <input type="checkbox"/> | Jurnal Umum |

Jurnal

| No | D/K | Kode Akun | Uraian Nama Akun | Rupiah Debet | Rupiah Kredit |
|----|-----|-----------|--|--------------|---------------|
| 1 | D | 491429 | Pendapatan Perolehan Aset Lainnya | 17.550.000 | |
| | K | 391116 | Koreksi Nilai Aset Tetap Non Revaluasi | | 17.550.000 |

Keterangan:

Jurnal Penyesuaian Koreksi Nilai Aset Tetap Non Revaluasi berupa Pengadaan Dispenser (perubahan unit pada barang berupa Dispenser yang seharusnya dicatat sebanyak 10 unit namun hanya dicatat 1 unit)

Dibuat Oleh:

Petugas Verifikasi/Akuntansi



R. Irania Zahra

NIP. 198906272014032003

Tanggal: 1 Maret 2023

Disetujui Oleh:

Penanggung jawab UAKPA



Umril, S.Sos, M.Si

NIP. 197007271994031007

Tanggal: 2 Maret 2023

Direkam Oleh:

Petugas Aplikasi



Alid Tirtayasa

NIP. 199711142018121001

Tanggal: 13 Februari 2023

MEMO PENYESUAIAN

Bagian Anggaran : (059) Kementerian Komunikasi dan Informatika
Eselon I : (05901) Sekretariat Jenderal
Wilayah : (059010199) Sekretariat Jenderal
Satuan Kerja : (664323) Komisi Penyiaran Indonesia
No. Dokumen : 202212664323003
Tanggal : 31 Desember 2022
Tahun Anggaran : 2022
Keterangan : Jurnal Koreksi Nilai Aset berupa Mini Komputer ke *Software*

Kategori Jurnal Penyesuaian/Jurnal Penyesuaian Neraca/Jurnal

| | | | | | |
|-----|--------------------------|---|-----|-------------------------------------|----------------------------------|
| 1. | <input type="checkbox"/> | Pendapatan Diterima Di Muka | 17. | <input type="checkbox"/> | Transfer Masuk |
| 2. | <input type="checkbox"/> | Pendapatan Yang Masih Harus Diterima | 18. | <input type="checkbox"/> | Transfer Keluar |
| 3. | <input type="checkbox"/> | Belanja Dibayar Di Muka | 19. | <input type="checkbox"/> | Koreksi Beban Aset |
| 4. | <input type="checkbox"/> | Belanja Yang Masih Harus Dibayar | 20. | <input type="checkbox"/> | Pendapatan dari Alokasi APBN-BLU |
| 5. | <input type="checkbox"/> | Penyisihan Piutang | 21. | <input type="checkbox"/> | Kas Lainnya di BLU |
| 6. | <input type="checkbox"/> | Penghapusan Piutang | 22. | <input type="checkbox"/> | Uang Muka Belanja |
| 7. | <input type="checkbox"/> | Penyusutan Aset | 23. | <input type="checkbox"/> | Perolehan Aset |
| 8. | <input type="checkbox"/> | Kas di Bendahara Penerimaan | 24. | <input type="checkbox"/> | Koreksi Piutang/Utang |
| 9. | <input type="checkbox"/> | Kas Lainnya di Bendahara Penerimaan | 25. | <input type="checkbox"/> | Hibah Langsung |
| 10. | <input type="checkbox"/> | Persediaan | 26. | <input type="checkbox"/> | |
| 11. | <input type="checkbox"/> | Koreksi Antar Beban | 27. | <input type="checkbox"/> | |
| 12. | <input type="checkbox"/> | Pendapatan Selisih Kurs Belum Terealisasi | 28. | <input type="checkbox"/> | |
| 13. | <input type="checkbox"/> | Beban Selisih Kurs Belum Terealisasi | 29. | <input type="checkbox"/> | |
| 14. | <input type="checkbox"/> | Pembentukan Piutang Jangka Panjang | 30. | <input type="checkbox"/> | Penyesuaian Neraca |
| 15. | <input type="checkbox"/> | Pelepasan Aset Tetap/Aset Lainnya | 31. | <input checked="" type="checkbox"/> | Jurnal Koreksi |
| 16. | <input type="checkbox"/> | Pembentukan piutang Jangka Pendek | 32. | <input type="checkbox"/> | Jurnal Umum |

Jurnal

| No | D/K | Kode Akun | Uraian Nama Akun | Rupiah Debet | Rupiah Kredit |
|----|-----|-----------|--|--------------|---------------|
| 1 | D | 491429 | Pendapatan Perolehan Aset Lainnya | 529.051.842 | |
| | K | 391118 | Koreksi Nilai Aset Lainnya Non Revaluasi | | 529.051.842 |

Keterangan:

Jurnal penyesuaian koreksi nilai aset lainnya non revaluasi sehubungan dengan reklasifikasi aset dari barang berupa mini komputer ke dalam aset tak berwujud (*software*), nilai berupa Rp529.051.842,00 merupakan hasil reklasifikasi akumulasi amortisasi.

Dibuat Oleh:

Petugas Verifikasi/Akuntansi

R. Irania Zahra

NIP. 198906272014032003

Tanggal: 1 Maret 2023

Disetujui Oleh:

Penanggung jawab UAKPA



Umri, S.Sos. M.Si

NIP. 197007271994031007

Tanggal: 2 Maret 2023

Direkam Oleh:

Petugas Aplikasi

Alid Tirtayasa

NIP. 199711142018121001

Tanggal: 13 Februari 2023

MEMO PENYESUAIAN

Bagian Anggaran : (059) Kementerian Komunikasi dan Informatika
Eselon I : (05901) Sekretariat Jenderal
Wilayah : (059010199) Sekretariat Jenderal
Satuan Kerja : (664323) Komisi Penyiaran Indonesia
No. Dokumen : 202212664323004
Tanggal : 31 Desember 2022
Tahun Anggaran : 2022
Keterangan : Jurnal Koreksi Nilai Aset berupa Mini Komputer ke *Software*

Kategori Jurnal Penyesuaian/Jurnal Penyesuaian Neraca/Jurnal

| | | | | | |
|-----|--------------------------|---|-----|-------------------------------------|----------------------------------|
| 1. | <input type="checkbox"/> | Pendapatan Diterima Di Muka | 17. | <input type="checkbox"/> | Transfer Masuk |
| 2. | <input type="checkbox"/> | Pendapatan Yang Masih Harus Diterima | 18. | <input type="checkbox"/> | Transfer Keluar |
| 3. | <input type="checkbox"/> | Belanja Dibayar Di Muka | 19. | <input type="checkbox"/> | Koreksi Beban Aset |
| 4. | <input type="checkbox"/> | Belanja Yang Masih Harus Dibayar | 20. | <input type="checkbox"/> | Pendapatan dari Alokasi APBN-BLU |
| 5. | <input type="checkbox"/> | Penyisihan Piutang | 21. | <input type="checkbox"/> | Kas Lainnya di BLU |
| 6. | <input type="checkbox"/> | Penghapusan Piutang | 22. | <input type="checkbox"/> | Uang Muka Belanja |
| 7. | <input type="checkbox"/> | Penyusutan Aset | 23. | <input type="checkbox"/> | Perolehan Aset |
| 8. | <input type="checkbox"/> | Kas di Bendahara Penerimaan | 24. | <input type="checkbox"/> | Koreksi Piutang/Utang |
| 9. | <input type="checkbox"/> | Kas Lainnya di Bendahara Penerimaan | 25. | <input type="checkbox"/> | Hibah Langsung |
| 10. | <input type="checkbox"/> | Persediaan | 26. | <input type="checkbox"/> | |
| 11. | <input type="checkbox"/> | Koreksi Antar Beban | 27. | <input type="checkbox"/> | |
| 12. | <input type="checkbox"/> | Pendapatan Selisih Kurs Belum Terealisasi | 28. | <input type="checkbox"/> | |
| 13. | <input type="checkbox"/> | Beban Selisih Kurs Belum Terealisasi | 29. | <input type="checkbox"/> | |
| 14. | <input type="checkbox"/> | Pembentukan Piutang Jangka Panjang | 30. | <input type="checkbox"/> | Penyesuaian Neraca |
| 15. | <input type="checkbox"/> | Pelepasan Aset Tetap/Aset Lainnya | 31. | <input checked="" type="checkbox"/> | Jurnal Koreksi |
| 16. | <input type="checkbox"/> | Pembentukan piutang Jangka Pendek | 32. | <input type="checkbox"/> | Jurnal Umum |

Jurnal

| No | D/K | Kode Akun | Uraian Nama Akun | Rupiah Debet | Rupiah Kredit |
|----|-----|-----------|--|--------------|---------------|
| 1 | D | 491429 | Pendapatan Perolehan Aset Lainnya | 646.618.918 | |
| | K | 391118 | Koreksi Nilai Aset Lainnya Non Revaluasi | | 646.618.918 |

Keterangan:

Jurnal penyesuaian koreksi nilai aset lainnya non revaluasi sehubungan dengan reklasifikasi aset dari barang berupa mini komputer ke dalam aset tak berwujud (*software*), nilai berupa Rp646.618.918,00 merupakan hasil reklasifikasi aset lainnya.

Dibuat Oleh:

Petugas Verifikasi/Akuntansi

R. Irania Zahra

NIP. 198906272014032003

Tanggal: 1 Maret 2023

Disetujui Oleh:

Penanggung jawab UAKPA



Umri, S. Sos. M. Si.

NIP. 197007271994031007

Tanggal: 2 Maret 2023

Direkam Oleh:

Petugas Aplikasi

Alid Tirtayasa

NIP. 199711142018121001

Tanggal: 13 Februari 2023

MEMO PENYESUAIAN

Bagian Anggaran : (059) Kementerian Komunikasi dan Informatika
Eselon I : (05901) Sekretariat Jenderal
Wilayah : (059010199) Sekretariat Jenderal
Satuan Kerja : (664323) Komisi Penyiaran Indonesia
No. Dokumen : 202212664323005
Tanggal : 31 Desember 2022
Tahun Anggaran : 2022
Keterangan : Jurnal Koreksi Beban Persediaan

Kategori Jurnal Penyesuaian/Jurnal Penyesuaian Neraca/Jurnal

| | | | | | |
|-----|--------------------------|---|-----|-------------------------------------|----------------------------------|
| 1. | <input type="checkbox"/> | Pendapatan Diterima Di Muka | 17. | <input type="checkbox"/> | Transfer Masuk |
| 2. | <input type="checkbox"/> | Pendapatan Yang Masih Harus Diterima | 18. | <input type="checkbox"/> | Transfer Keluar |
| 3. | <input type="checkbox"/> | Belanja Dibayar Di Muka | 19. | <input type="checkbox"/> | Koreksi Beban Aset |
| 4. | <input type="checkbox"/> | Belanja Yang Masih Harus Dibayar | 20. | <input type="checkbox"/> | Pendapatan dari Alokasi APBN-BLU |
| 5. | <input type="checkbox"/> | Penyisihan Piutang | 21. | <input type="checkbox"/> | Kas Lainnya di BLU |
| 6. | <input type="checkbox"/> | Penghapusan Piutang | 22. | <input type="checkbox"/> | Uang Muka Belanja |
| 7. | <input type="checkbox"/> | Penyusutan Aset | 23. | <input type="checkbox"/> | Perolehan Aset |
| 8. | <input type="checkbox"/> | Kas di Bendahara Penerimaan | 24. | <input type="checkbox"/> | Koreksi Piutang/Utang |
| 9. | <input type="checkbox"/> | Kas Lainnya di Bendahara Penerimaan | 25. | <input type="checkbox"/> | Hibah Langsung |
| 10. | <input type="checkbox"/> | Persediaan | 26. | <input type="checkbox"/> | |
| 11. | <input type="checkbox"/> | Koreksi Antar Beban | 27. | <input type="checkbox"/> | |
| 12. | <input type="checkbox"/> | Pendapatan Selisih Kurs Belum Terealisasi | 28. | <input type="checkbox"/> | |
| 13. | <input type="checkbox"/> | Beban Selisih Kurs Belum Terealisasi | 29. | <input type="checkbox"/> | |
| 14. | <input type="checkbox"/> | Pembentukan Piutang Jangka Panjang | 30. | <input type="checkbox"/> | Penyesuaian Neraca |
| 15. | <input type="checkbox"/> | Pelepasan Aset Tetap/Aset Lainnya | 31. | <input checked="" type="checkbox"/> | Jurnal Koreksi |
| 16. | <input type="checkbox"/> | Pembentukan piutang Jangka Pendek | 32. | <input type="checkbox"/> | Jurnal Umum |

Jurnal

| No | D/K | Kode Akun | Uraian Nama Akun | Rupiah Debet | Rupiah Kredit |
|----|-----|-----------|--|--------------|---------------|
| 1 | D | 593111 | Beban Persediaan Konsumsi | 13.942.500 | |
| | K | 593126 | Beban Persediaan Aset Tetap Lainnya untuk diserahkan kepada Masyarakat | | 13.942.500 |

Keterangan:

Jurnal penyesuaian kesalahan pencatatan beban barang yang diserahkan ke masyarakat (seharusnya dicatat sebagai beban barang konsumsi)

Dibuat Oleh:

Petugas Verifikasi/Akuntansi

R. Irania Zahra

NIP. 198906272014032003

Tanggal: 1 Maret 2023

Disetujui Oleh:

Penanggung jawab UAKPA



Umri, S.Sos. M.Si.

NIP. 197007271994031007

Tanggal: 2 Maret 2023

Direkam Oleh:

Petugas Aplikasi

Alid Tirtayasa

NIP. 199711142018121001

Tanggal: 13 Februari 2023

MEMO PENYESUAIAN

Bagian Anggaran : (059) Kementerian Komunikasi dan Informatika
Eselon I : (05901) Sekretariat Jenderal
Wilayah : (059010199) Sekretariat Jenderal
Satuan Kerja : (664323) Komisi Penyiaran Indonesia
No. Dokumen : 202212664323006
Tanggal : 31 Desember 2022
Tahun Anggaran : 2022
Keterangan : Jurnal Koreksi Beban Persediaan

Kategori Jurnal Penyesuaian/Jurnal Penyesuaian Neraca/Jurnal

| | | | | | |
|-----|--------------------------|---|-----|-------------------------------------|----------------------------------|
| 1. | <input type="checkbox"/> | Pendapatan Diterima Di Muka | 17. | <input type="checkbox"/> | Transfer Masuk |
| 2. | <input type="checkbox"/> | Pendapatan Yang Masih Harus Diterima | 18. | <input type="checkbox"/> | Transfer Keluar |
| 3. | <input type="checkbox"/> | Belanja Dibayar Di Muka | 19. | <input type="checkbox"/> | Koreksi Beban Aset |
| 4. | <input type="checkbox"/> | Belanja Yang Masih Harus Dibayar | 20. | <input type="checkbox"/> | Pendapatan dari Alokasi APBN-BLU |
| 5. | <input type="checkbox"/> | Penyisihan Piutang | 21. | <input type="checkbox"/> | Kas Lainnya di BLU |
| 6. | <input type="checkbox"/> | Penghapusan Piutang | 22. | <input type="checkbox"/> | Uang Muka Belanja |
| 7. | <input type="checkbox"/> | Penyusutan Aset | 23. | <input type="checkbox"/> | Perolehan Aset |
| 8. | <input type="checkbox"/> | Kas di Bendahara Penerimaan | 24. | <input type="checkbox"/> | Koreksi Piutang/Utang |
| 9. | <input type="checkbox"/> | Kas Lainnya di Bendahara Penerimaan | 25. | <input type="checkbox"/> | Hibah Langsung |
| 10. | <input type="checkbox"/> | Persediaan | 26. | <input type="checkbox"/> | |
| 11. | <input type="checkbox"/> | Koreksi Antar Beban | 27. | <input type="checkbox"/> | |
| 12. | <input type="checkbox"/> | Pendapatan Selisih Kurs Belum Terealisasi | 28. | <input type="checkbox"/> | |
| 13. | <input type="checkbox"/> | Beban Selisih Kurs Belum Terealisasi | 29. | <input type="checkbox"/> | |
| 14. | <input type="checkbox"/> | Pembentukan Piutang Jangka Panjang | 30. | <input type="checkbox"/> | Penyesuaian Neraca |
| 15. | <input type="checkbox"/> | Pelepasan Aset Tetap/Aset Lainnya | 31. | <input checked="" type="checkbox"/> | Jurnal Koreksi |
| 16. | <input type="checkbox"/> | Pembentukan piutang Jangka Pendek | 32. | <input type="checkbox"/> | Jurnal Umum |

Jurnal

| No | D/K | Kode Akun | Uraian Nama Akun | Rupiah Debet | Rupiah Kredit |
|----|-----|-----------|--|--------------|---------------|
| 1 | D | 593111 | Beban Persediaan Konsumsi | 7.000.000 | |
| | K | 593121 | Beban Persediaan pita cukai, materai dan leges | | 7.000.000 |

Keterangan:

Jurnal penyesuaian kesalahan pencatatan beban persediaan pita cukai (seharusnya dicatat sebagai beban barang konsumsi)

Dibuat Oleh:

Petugas Verifikasi/Akuntansi

R. Irania Zahra

NIP. 198906272014032003

Tanggal: 1 Maret 2023

Disetujui Oleh:

Penanggung jawab UAKPA

Umri S. Sos. M.Si.

NIP. 197007271994031007

Tanggal: 2 Maret 2023

Direkam Oleh:

Petugas Aplikasi

Alid Tirtayasa

NIP. 199711142018121001

Tanggal: 13 Februari 2023

MEMO PENYESUAIAN

Bagian Anggaran : (059) Kementerian Komunikasi dan Informatika
Eselon I : (05901) Sekretariat Jenderal
Wilayah : (059010199) Sekretariat Jenderal
Satuan Kerja : (664323) Komisi Penyiaran Indonesia
No. Dokumen : 202212664323006
Tanggal : 31 Desember 2022
Tahun Anggaran : 2022
Keterangan : Jurnal Penyesuaian Belanja Yang Masih Harus Dibayar

Kategori Jurnal Penyesuaian/Jurnal Penyesuaian Neraca/Jurnal

| | | | | | |
|-----|-------------------------------------|---|-----|--------------------------|----------------------------------|
| 1. | <input type="checkbox"/> | Pendapatan Diterima Di Muka | 17. | <input type="checkbox"/> | Transfer Masuk |
| 2. | <input type="checkbox"/> | Pendapatan Yang Masih Harus Diterima | 18. | <input type="checkbox"/> | Transfer Keluar |
| 3. | <input type="checkbox"/> | Belanja Dibayar Di Muka | 19. | <input type="checkbox"/> | Koreksi Beban Aset |
| 4. | <input checked="" type="checkbox"/> | Belanja Yang Masih Harus Dibayar | 20. | <input type="checkbox"/> | Pendapatan dari Alokasi APBN-BLU |
| 5. | <input type="checkbox"/> | Penyisihan Piutang | 21. | <input type="checkbox"/> | Kas Lainnya di BLU |
| 6. | <input type="checkbox"/> | Penghapusan Piutang | 22. | <input type="checkbox"/> | Uang Muka Belanja |
| 7. | <input type="checkbox"/> | Penyusutan Aset | 23. | <input type="checkbox"/> | Perolehan Aset |
| 8. | <input type="checkbox"/> | Kas di Bendahara Penerimaan | 24. | <input type="checkbox"/> | Koreksi Piutang/Utang |
| 9. | <input type="checkbox"/> | Kas Lainnya di Bendahara Penerimaan | 25. | <input type="checkbox"/> | Hibah Langsung |
| 10. | <input type="checkbox"/> | Persediaan | 26. | <input type="checkbox"/> | |
| 11. | <input type="checkbox"/> | Koreksi Antar Beban | 27. | <input type="checkbox"/> | |
| 12. | <input type="checkbox"/> | Pendapatan Selisih Kurs Belum Terealisasi | 28. | <input type="checkbox"/> | |
| 13. | <input type="checkbox"/> | Beban Selisih Kurs Belum Terealisasi | 29. | <input type="checkbox"/> | |
| 14. | <input type="checkbox"/> | Pembentukan Piutang Jangka Panjang | 30. | <input type="checkbox"/> | Penyesuaian Neraca |
| 15. | <input type="checkbox"/> | Pelepasan Aset Tetap/Aset Lainnya | 31. | <input type="checkbox"/> | Jurnal Koreksi |
| 16. | <input type="checkbox"/> | Pembentukan piutang Jangka Pendek | 32. | <input type="checkbox"/> | Jurnal Umum |

Jurnal

| No | D/K | Kode Akun | Uraian Nama Akun | Rupiah Debet | Rupiah Kredit |
|----|-----|-----------|--|--------------|---------------|
| 1 | D | 511111 | Beban Gaji Pokok PNS | 149.600 | |
| | K | 212111 | Belanja Pegawai Yang Masih Harus Dibayar | | 149.600 |

Keterangan:

Jurnal penyesuaian berupa penyisihan belanja pegawai yang masih harus dibayar (Kenaikan Gaji Berkala/KGB sebanyak 2 PNS di bulan Desember 2022)

Dibuat Oleh:

Disetujui Oleh:

Direkam Oleh:

Petugas Verifikasi/Akuntansi

Penanggung jawab UAKPA

Petugas Aplikasi



R. Irania Zahra

Umri, S.Sos, M.Si

Alid Tirtayasa

NIP. 198906272014032003

NIP. 197007271994031007

NIP. 199711142018121001

Tanggal: 1 Maret 2023

Tanggal: 2 Maret 2023

Tanggal: 13 Februari 2023